PRIMER AÑO — Núm. 70. PORTE PAGADO Dirección, Redacción y Administración: AVENIDA DE MAYO 769 Buenos Aires, Lunes 6 de Marzo de 1916

Director: JOSÉ LUIS CANTILO

Todas las cartas destinadas a la Redacción deben ser dirigidas al Director.

Como el diario no puede responsabilizarse por los manuscritos que se le envíen, ruega a los autores guarden copia de ellos.

Dirección Telegráfica: EPOCA; Buenos Aires

Teléfono: Unión Telefónica 5194, Avenida.

Biblioteca de la Universidad La Plata F.C.S.

La Epoca

PRECIOS DE SUSCRIPCION:

CAPITAL

$ m/n. Un mes 1.70 — $ m/n. Tres meses 5 — $ m/n. Seis meses 10 — $ m/n Un año 20

PROVINCIAS

Un mes 2 — Tres meses 6 — Seis meses 12 — Un año 24

EXTERIOR

$ m/n Un mes 2 — $ m/n Tres meses 6 — $ m/n Seis meses 12 — $ m/n Un año 24

Número del día 0.08 — Número atrasado (dentro de los 30 días) 0.20 — De fechas anteriores 0.50.

LA EPOCA se envía directamente por correo a toda persona que lo pida acompañando el importe correspondiente. Los pedidos de suscripciones para el interior de la República se atenderán por cualquier número de días a razón de 0.08 por ejemplar.

VEASE EN LA PÁGINA 16 LA INFORMACIÓN DE ÚLTIMA HORA

6 DE MARZO DE 1916

La convención de la capita

La convención de la capital, celebrada el sábado, y la designación de candidatos a diputados y a electores de presidente y vice de la república, han revelado una vez más la superioridad democrática de la Unión Cívica Radical sobre todas las agrupaciones que pretenden disputarle el triunfo. Hemos asistido al espectáculo de una asamblea democrática en espíritu y en verdad. Episodio cívico animado y sincero, tan distinto y tan alejado de esas escenas de adulterada democracia que se han sucedido últimamente en el escenario político del país, como es distinto y está alejado nuestro partido de esas fracciones efímeras lanzadas al asalto de la cosa pública sin más títulos que el de sus ambiciosos propósitos. Una vez más, la Unión Cívica Radical administra a sus adversarios una lección de moral cívica experimental.

La convención del sábado fué una representación verdadera y fiel de la cuantiosa opinión pública que sigue nuestros principios en la capital. Constituída de acuerdo con las estipulaciones de la carta orgánica del partido, era un positivo exponente de aspiraciones populares. En eso—y en muchas otras cosas—se diferenciaba de esas convenciones demócratas, caprichosamente frguadas y desprovistas de trascendencia popular o de esas otras asambleas socialistas, cuya aparente espontaneidad no alcanza a esconder el dedo imperativo del «regisseur», que desde el lóbrego comité dirigente mueve a su placer el espíritu gregario de las dóciles masas. No; la convención radical ha sido una asamblea cálida y vibrante y de alto nivel cívico. Detrás de ella esperaba, atenta y resuelta, la opinión pública. Sus resoluciones llevan un elocuente sello de dignidad democrática y las designaciones efectuadas comportan una leal traducción de las voluntades de los correligionarios de la capital. La tradición del radicalismo porteño no se ha desmentido.

Los candidatos a diputados nacionales proclamados por la convención demuestran la cordura y el patriótico desinterés que inspirasen ese acto transcendental. Ni es este el sitio ni conceptuamos oportuno el momento para biografías. Pero la unánime satisfacción con que los afiliados de la capital han acogido esas candidaturas, acusa las buenas inspiraciones de los convencionales. En las reelecciones se ha hecho merecida justicia y en las nuevas designaciones se han perseguido finalidades elevadas y de interés nacional. El efecto que las candidaturas radicales han producido en las filas de la opinión independiente corroborán lo acertado de la elección. Baste decir que ni siquiera la prensa adversaria les ha encontrado objeciones.

Queda, pues, cerrado el primer capítulo de la campaña electoral de la capital. Y cerrado mediante un acto auspicioso, cuerdo y altamente inspirado. Los correligionarios de la capital han realizado una brillante jornada demócrata. Con esa decisión y con ese civismo se pueden esperar tranquilamente los próximos comicios.

SERVICIO TELEGRÁFICO EXCLUSIVO

LA ACCION ECONOMICA DE LOS ALIADOS

La próxima conferencia de París

Transacciones de metales prohibidas

La importación de azúcar en Francia

PARIS, marzo 6. — Dáse extraordinario alcance a la futura conferencia de carácter económico concertada por Francia y a la cual han sido invitados a concurrir los gobiernos de la Gran Bretaña, Italia y Rusia. Dichas potencias accedieron a la invitación de Francia y actualmente se están haciendo los preparativos para realizar ese acto, el cual, según se afirma, será el último golpe de gracia asestado a Alemania.

El plan de los aliados tiende a echar las bases de un nuevo pacto, que tendrá una acción inmediata sobre el comercio alemán.

Proyéctase crear algo así como una unión aduanera entre los países aliados y establecer tarifas arancelarias que se consideran de suficiente alcance para matar a la industria alemana e impedirle su resurgimiento después de la guerra y la reconquista de los mercados perdidos en Europa y en América.

Además de estas medidas aduaneras, los aliados firmarán entre sí compromisos para resolver las cuestiones financieras, tales como empréstitos, cambios y otros tópicos.

Francia, que ha tenido esta iniciativa, cuenta con el apoyo incondicional de los aliados y todo hace presumir que tal acción económica combinada dará los frutos apetecidos.

PARIS, marzo 6. — Los gobiernos de Francia y de Inglaterra, de común acuerdo, han resuelto prohibir en sus respectivos territorios las transacciones en metales.

La medida es de carácter general y ningún industrial podrá realizar ventas ni compras que no estén autorizadas por el gobierno.

Esta resolución se basa en las necesidades militares, que exigen la absorción de todas las existencias de metales para la guerra.

PARIS, marzo 6. — El ministro de comercio de Francia, de acuerdo con los ministros de agricultura y de hacienda, promulgó un decreto, que prohibe la importación de azúcar del extranjero.

LA INDUSTRIA METALURGICA EN ESPAÑA

SU DESARROLLO

PARIS, marzo 6. — Está llamando la atención el desarrollo de algunas industrias en España.

La guera europea ha venido a dar vida a los capitales españoles, y se citan varias iniciativas importantes entre las cuales merece citarse la creación de dos colosales usinas metalúrgicas, con capacidad productiva suficiente para satisfacer todas las exigencias nacionales.

Sábese que se está organizando un fuerte sindicato de industriales españoles, bajo la base de capitalistas de Vizcaya y de Asturias, de varios dueños de minas de esas regiones.

Ignórase el capital de que dispondrá el sindicato, pero dada la magnitud del negocio se presume que pasará de 100 millones de pesetas.

A estar a las informaciones sobre dichos negocios, los industriales aspirarán a tener algo así como un establecimiento análogo al Krupp y al Creusot.

La falta de buques en Inglaterra

Gestiones para adquirirlos

PARIS, marzo 6. — En los círculos comerciales y marítimos se sigue con mucho interés las gestiones que se dice ha iniciado el gobierno británico para adquirir buques mercantes en varios países.

Se asegura que los representantes de Inglaterra en Buenos Aires, Santiago de Chile y Río Janeiro recibieron instrucciones para adquirir los buques de varias empresas navieras que hacen el cabotaje.

Dícese que algunas de las compañías rechazan la primera oferta; pero hay otras que no declinan las propuestas de compras y el negocio se halla en tramitación.

Créese que el gobierno británico conseguirá las adquisiciones que se propone, pues está dispuesto a pagar el doble del precio.

De un momento a otro se espera que una de esas negociaciones dé resultado.

LAS RIQUEZAS FORESTALES ARGENTINAS

La exportación de madera

OPINIONES DEL INGENIERO BOULNOIS

PARIS, marzo 6. — Se encuentra en esta capital de regreso de un viaje de estudio a la Argentina el ingeniero agrónomo M. Boulnois.

Dicho técnico llevó a la Argentina la comisión de estudiar las riquezas forestales, la condición de las maderas indígenas y su posible aplicación a las industrias francesas.

Las conclusiones del ingeniero M. Boulnois son muy favorables.

Manifiesta dicho comisionado que la Argentina cuenta con grandes riquezas forestales que aun se explotan primitivamente debido a la falta de vías de comunicacion y a la escasez de buques para aprovechar los ríos fluviales que abundan dentro de la Argentina, según expresó M. Boulnois. Opina este ingeniero que la Argentina está en condiciones de ser un país proveedor de maderas, muchas de ellas perfectamente aplicables a los usos de la industria francesa, pero las maderas habrán de ser mejor tratadas y además reputa indispensable para la expansión de ese comercio la rebaja de los derechos a la exportación que gravan ahora la salida de esos productos.

"LA EPOCA"

Siguiendo una costumbre establecida por la prensa vespertina de la metrópoli, LA EPOCA no aparecerá mañana.

Nos despedimos, pues, de nuestros lectores, hasta el miércoles.

EL DIA POLITICO

LA PEDRADA

La afirmación de no haber arrojado la primera piedra trae consigo una confesión clarísima. Según la sentencia bíblica, es necesario para ello tener absoluta limpieza de conciencia, y ausencia de toda culpa: comprendemos, pues, que muchos no se sientan con derechos para apedrear al prójimo.

Quien se excusa, se acusa, dice un adagio francés. Es muy natural, pues, que demos a ciertos comentarios del día su verdadero valor. Hablar en serio de actitudes políticas, en estos días dedicados a las bromas, es una equivocación indisculpable. Por otra parte, la pedrea desenfrenada que ha lanzado cotnra el radicalismo la prensa adversaria merece clasificarse aún fuera de las carnestolendas, como una amena lluvia de serpentinas.

Cierto es que la amable sonrisa y la amistosa protesta de buena voulntad que hoy se ofrece a los radicales están en evidente contradicción con los gestos avinagrados y el vocabulario corrosivo de pocos días atrás. Pero tampoco sorprenden al público estos cambios de expresión; la interesante variabilidad de apreciaciones políticas es también patrimonio conocido, y bien aprovechado, en nuestros leales adversarios. Este mismo carácter, según parece, también ha mudado desde ayer. Hace poco tiempo la furia antirradical se manifestaba, para mayor seguridad, en la prosa de los propios corifeos demócratas, hospitalariamente recogida y editada. No había cómo equivocarse: la doctrina política así comunicaba al público era realmente ortodoxa y oficial, como que la exponían los propios interesados.

Todo esto, según párece, no constituye inclinación política determinada. Sea en buena hora. Nos sentimos tan halagados por la declaración, que la recordaremos con mucho gusto, dentro de una semana, cuando renazca la agresividad contra nuestro partido. Conste, mientras tanto, que repudiamos en principio la violencia en las palabras, y la destemplanza en las apreciaciones, y que lejos de tomar iniciativas, procuraremos mantener la defensa del radicalismo, como hasta ahora, dentro de la corrección impuesta por el respeto recíproco.

✡ ✡ ✡

SE DESPIDE..

Todos los años se van con el carnaval algunas comparsas. Se van y no vuelven. Es el destino de las mascaradas como el de tantas otras cosas. Llegan con alegre estrépito de populares músicas, pasan y el eco bullicioso de sus pasos se va apagando, apagando. Hasta que la comparsa ha sido. Esta especie de farsa carnavalesca no es antojadiza; ocurre muy aplicable al caso y a las circunstancias políticas del país. Porque este buen viejo carnaval político nuestro presenciará el postrero desfile de aquella antigua comparsa—¿perdón y comparsa?—que durante más de treinta años se atribúyese todos los premios de todos los concursos. Porque la comparsa está vieja, desilusionada y triste. Su música anticuada ya no engaña a nadie; raleados sus rangos, pasa, mustia y silenciosa entre la indiferencia de las gentes. La comparsa se despide. Tácitamente se despide; aunque no quiera despedirse. Se despide para no volver más, ya nunca más; se va con todos sus atributos cropelescos, con el cofre repleto de sus pretéritos trofeos. Se va la comparsa...

✡ ✡ ✡

UNA BROMA DE CARNAVAL

El partido Conservador de Buenos Aires ha resuelto que algunos de sus diputados y candidatos realicen jiras de propaganda a través de la provincia. Confesamos que en un principio quedamos sorprendidos por esa manifestación de actividad cívica tan extraña a las costumbres y a las aficiones del ugartismo. Nadie ignora, en efecto, que el señor Ugarte desdeña prodigiosamente esas cosas y sostiene que las elecciones se ganan con los comisionados y los comisarios de policía. De modo que la excursión electoral de los diputados conservadores, rompe tan abiertamente con su idiosincrasia política, resulta tan inesperada, tan absurda que parece, en principio, una paradoja. Existe, sin embargo, un detalle que ilumina los secretos orígenes de esa bizarría cívica de la política platense. Los diputados conferencistas iniciarán hoy sus expediciones de propaganda; hoy, es decir, en pleno carnaval.

Esta circunstancia carnavalesca brinda la clave del enigma. Es fácil ahora adivinar el espíritu travieso que inspira esa insólita actitud democrática. Se trata de una ingeniosa ocurrencia del señor Ugarte. De una broma de carnaval sugerida por su despierto ingenio. El mandatario platense ha discurrido aprovechar las jornadas carnavalescas para revestir de cierto disfraz de civismo a su política. Por eso, ha promovido esa jira inesperada en que sus diputados revestirán transitoriamente una máscara democrática. Se disfrazan de eso, precisamente.

Es la única explicación posible de la imprevista afición despertada entre los conservadores, porque no creemos que éstos tomen en serio ese remedo de propaganda democrática que intentan. Porque no se sabría cuál situación iba a resultar más incómoda: si la de los propagandistas hablando al pueblo por primera vez, o de ese pueblo sorprendido por el advenimiento de los desconcertantes apóstoles.

Decididamente, nos atenemos a nuestra interpretación primera. El señor Ugarte ha ideado una broma de carnaval.

✡ ✡ ✡

UN INFRACTOR

La ley de enrolamiento, concomitante a la ley electoral, dispone que todo ciudadano inscripto debe comunicar dentro de un término estipulado sus cambios de domicilio. Las omisiones están penadas con una multa. Ahora bien; la constitución no acepta ignorancia acerca de disposiciones legales; de modo que la disposición citada, en principio, es conocida de todo argentno. Una infracción no tendría excusa.

En consecuencia, nada excusa a un eminente infractor que nos ha sido denunciado, se trata del ingeniero don Alejandro Gancedo, gobernador del Chaco, y con residencia, naturalmente, en la capital de su territorio. Resulta, entonces, el señor Gancedo, legalmente, un ciudadano del Chaco, por platónica que resulte semejante ciudadanía. A pesar de ello, ese ciudadano continúa inscripto en el padrón electoral, en la sección 19, circuito 196 bajo la matrícula 97, con el número 528, de acuerdo con la clase de 1853 a que pertenece y del domicilio que tiene declarado en la calle Santa Fe 2221. No podemos suponer al señor Gancedo una personalidad obicua. O está allá o está aquí. Existen vehementes sospechas de que el gobernador chaqueño se halla en la sede de su gobierno. En consecuencia está inscripto ilegalmente en el padrón de la capital; ha infringido la ley al no comunicar su cambio de domicilio dentro del plazo determinado por la misma.

Por mucho que ello nos enemiste con el señor Gancedo, solicitamos la intervención del ministro del Interior. Se trata de un gobernador, de modo que aun cuando ignore muchas cosas, no puede desconocer la ley electoral de su país. El señor Gancedo debe oblar la multa correspondiente. Sería el suyo un bello ejemplo de severa virtud cívica. Sus diez pesos tendrían el valor simbólico de una ofrenda. Con ello demostraríase, además, que la cuerda no siempre se corta por lo más delgado.

Finalmente, habríase determinado la verdadera situación electoral del gobernador chaqueño. Porque ese mandatario inscripto en la capital y residente en Resistencia parece tener una decidida vocación hacia la ciudadanía santiagueña. Así lo hacen creer, por lo menos, sus frecuentes incursiones electorales en la provincia limítrofe de su gobierno...

Las escuelas militares

INFORME DE LA INSPECCION TECNICA

No se nombrarán maestros

Con motivo de haber recibido el Consejo Nacional de Educación varias notas de jefes de regimiento, de todas las regiones militares, solicitando nombramiento de maestros, por creerlos necesarios para la instrucción de los conscriptos analfabetos y semi-analfabetos de la clase que se halla bajo las armas, la inspección técnica ha estudiado detenidamente la situación de cada escuela, el personal con que cuenta, el número de alumnos inscriptos y ha llegado a la conclusión de que, por el momento, no es necesario el nombramiento de nuevos empleados.

Fundado el informe que se elevará al Consejo, en que a juicio de la inspección, la enseñanza de los analfabetos debe estar a cargo de los maestros y la de los semi-analfabetos, puede ser dictada por conscriptos que a elección de los jefes de cuerpo reunan las condiciones de preparación para trasmitir los conocimientos, establecer la facilidad de poder llenar las exigencias presentadas por la instrucción de los alumnos de las escuelas militares, sin gravar las finanzas del Consejo.

En algunas regiones militares del interior, debido al exceso de personal, quedarán algunos maestros en disponibilidad, proponiendo en cada caso, para el efecto, al que no poseyendo título normal tenga menos antigüedad en el cargo.

En la región de la capital y Campo de Mayo no se declarará en disponibilidad a maestro alguno, pues si bien en algunos cuerpos hay exceso de personal, en otros se hace necesario el nombramiento, compensándose en forma tal, que las vacantes se llenarán en cada escuela con los maestros de más en otras.

Caballos para Francia

Pasado mañana debe salir del dique 1 el vapor francés Amiral Troude con un fuerte cargamento de cereales y una partida de 400 caballos destinados al ejército francés.

Las elecciones de ayer en Santiago del Estero

Excesos condenables del oficialismo

Las policías en funciones electorales

Comités radicales asaltados -- Fiscales expulsados de los átrios

Incidentes sangrientos

Bajo la presión más irritante del oficialismo se han llevado a cabo ayer en Santiago del Estero las elecciones de electores de gobernador. El acto comicial ha terminado en concordancia con los preliminares de la campaña. Los asaltos a los comités, los atropellos de la policía, las agresiones a los adversarios del gobierno, que han sido la nota característica durante todo el proceso electionario a que han puesto fin los comicios de ayer, han tenido su epílogo en una serie de enormidades patrocinadas por el mismo gobernador enormidades que han hecho de la elección un espectáculo bochornoso, comparable únicamente con las escenas que se desarrollan en los comicios de la provincia de Buenos Aires.

De esta afirmación, el lector encontrará testimonios en la amplia información telegráfica que publicamos a continuación:

SANTIAGO DEL ESTERO, marzo 6. —Se realizaron ayer en la provincia las elecciones de electores de gobernador.

Los radicales han tenido que luchar contra innumerables actos de fuerza, pues la policía demostró tener empeño en hacer triunfar a toda costa sus candidatos.

El gobernador no atendió ninguna de las quejas que le fueron formuladas.

SANTIAGO DEL ESTERO, marzo 6.—Continúa llegando de toda la campaña informaciones de los atropellos cometidos ayer por las policías y agentes del gobierno.

La prudente actitud de los dirigentes radicales ha evitado una larga serie de incidentes, pues la policía no solo practicaba en los comités y conducía al calabozo a los adversarios del gobierno, sino que en los atrios prestaba su concurso a la unión democrática para que esta fracción expulsara a los fiscales.

Hay comicios donde la elección se ha hecho sin control y al placer de los gubernistas.

En otros, el radicalismo se vió en la necesidad de abstenerse.

Con todo, es creencia generalmente admitida que el oficialismo ha perdido la jornada.

SANTIAGO DEL ESTERO, marzo 6. — Se han recibido nuevos detalles del asalto llevado a cabo ayer al comité radical del Chaco. Uno de los partes dice: "Llegó el médico de policía y un comisario sumariante. El primero comprobó que el estado de los heridos era muy grave. Estos son tres. El hecho se produjo sin que mediara la causa más insignificante. Se cree que la Unión Democrática y la policía, autores del asalto, han obrado por orden del gobierno, pues éste, por sus agentes, sabía que aquí el radicalismo tenía elementos de sobra para ganar la elección. Cuando el comité radical fué asaltado, eran pocas las personas que se hallaban en el local. Los asaltantes hicieron irrupción, dando gritos de vivas y mueras y disparando tiros de revólver a todo el mundo. El insólito atentado produjo tal sorpresa en el comité, que en los primeros instantes nadie atinó a defenderse. Es indudable que el asalto había sido preparado con todo sigilo, pues sus autores se proponían sacar buen partido de la sorpresa."

SANTIAGO DEL ESTERO, marzo 6. — En el paraje denominado el Tanjon, varios radicales fueron atacados a balazos por los gubernistas, resultando muerto uno de éstos.

También resultó herido un famoso matón asalariado por la Unión Democrática.

Sobre este suceso no se tienen hasta este momento más informes que los que proporciona la policía.

LA BANDERA, marzo 6. — Aquí la elección ha sido un acto bochornoso. Los fiscales del partido Radical fueron sacados a empujones hasta la calle. El delegado doctor Corvalán protestó de estas arbitrariedades, pero el juez de paz y el presidente del comicio se negaron a recibir la protesta.

SANTIAGO, marzo 6. — En Quimilí las autoridades detuvieron a muchísimos radicales que iban a votar al comicio de Añatuya.

Entre los detenidos se halla el caudillo radical Alfredo Lascano.

SANTIAGO DEL ESTERO, marzo 6. —Por los datos que se tienen hasta ahora no es posibel hacer cálculos ni pronosticar a cuál de los candidatos ha correspondido el triunfo en las elecciones de ayer.

De muchos puntos de la campaña, el Dr. Gómez ha recibido telegramas dándole cuenta de que a pesar de los atropellos policiales, sus correligionarios creen que su candidatura ha tenido el mayor número de sufragios.

SANTIAGO DEL ESTERO, marzo 6. —En la jefatura de policía se niegan informes acerca del hecho sangriento ocurrido ayer durante 1 acto comicial en el Chaco.

Se sabe, sin embargo, que un grupo de vigilantes y partidarios de la candidatura del señor Cabanillas hizo fuego sobre varios radicales, matando al caudillo señor Medina.

SANTIAGO DEL ESTERO, marzo 6. — El escrutinio parcial obtenido hasta ahora es el siguiente:

Departamento Capital, colegio electoral centro: Unión Democrática 689; candidato Gómez 895; candidato Medina 917. Colegio electoral sur: Unión Democrática 65; Gómez 68; Medina 57; (falta seis mesas en este departamento).

Departamento Jiménez, colegio electoral Pezo Hondo: Unión Democrática 219; Gómez 78; Medina 75 (faltan cuatro mesas por escrutar).

Departamento Silipica, colegio electoral V. Silipica: Unión Democrática 177; Gómez 102; Medina 78 (faltan cuatro mesas por escrutar).

Departamento Quebrachos, colegio electoral Villa Quebracho: Unión Democrática 86; Gómez 73 (faltan 4 mesas).

Departamento Robles, colegio electoral Villa Robles: Unión Democrática 96; Medina 337 (faltan cinco mesas).

Departamento Loreto, colegio electoral Villa San Martín: Unión Democrática 158; Gómez 105; Medina 297.

El escrutinio hasta esta hora es lento.

SANTIAGO DEL ESTERO, marzo 6 — Continúa el escrutinio parcial.

Departamento Banda, colegio electoral Rincón: Unión Democrática 985; Gómez 572; Medina 39 (faltan 8 mesas por escrutar).

Departamento Clodomira, colegio electoral Colonia: En este departamento la policía impidió la entrada del jefe de correos al comicio; se desconoce, por tanto, el resultado de la votación en el mismo.

Departamento Atamisquí, colegio electoral Villa Atamisquí: Unión Democrática 123; Gómez 174; Medina 22 (faltan tres mesas por escrutar).

Departamento Lorento, colegio electoral Chimpa Macho: Unión Democrática 406; Gómez 19; Medina 114.

Departamento Belgrano, colegio electoral Banderas: Unión Democrática, 270; Gómez 151 (faltan dos mesas por escrutar).

Departamento Salavina, colegio electoral Villa Salavina: Unión Democrática 116; Gómez 161 (faltan 3 mesas).

Departamento Pellegrini colegio electoral Copo: Unión Democrática 107; Gómez 13; Medina 86.

Departamento 8 de Marzo, colegio electoral Añatuya: Unión Democrática 440; Gómez 436 (falta dos mesas).

Departamento Río Hondo, colegio electoral Villa Río Hondo: Unión Democrática 728; Gómez 698. Colegio electoral Vinará: Unión Democrática 338; Gómez 183 (faltan cuatro mesas).

Departamento Matará, colegio electoral Laflo: Unión Democrática 384; Gómez 318; (falta dos mesas).

Departamento Guasayan, colegio electoral San Pedro: Unión Democrática: 105; Gómez 125. Colegio electoral Lavalle: Unión Democrática 76; Gómez 91 (faltan 3 mesas).

Departamento Río Hondo colegio electoral Villa Jiménez: Unión Democrática 236; Gómez 83; (faltan dos mesas).

Departamento Ojo de Agua, colegio electoral Villa Ojo de Agua: Unión Democrática 192; Gómez 210 (faltan tres mesas).

Departamento Choya, colegio electoral Frías: Unión Democrática 387; Gómez 136.

En este departamento no hay noticias de otras mesas, ni de 6 de San Martín, 7 de Sarmiento, 5 de Aguirre, 17 de Avellaneda, 5 de Copa, 16 de Moreno y 10 de Figueroa.

SANTIAGO DEL ESTERO, marzo 6.— El escrutinio continúa realizándose con regularidad. En el departamento Matará, colegio electoral Tobas, no se instaló mesas.

Departamento Belgrano, colegio electoral Bandera, no hay datos debido a que un agente de policía impidió la entrada del jefe de correos al comicio.

Departamento Banda, colegio electoral Colonia: Unión Democrática 387; Gómez 284. En este comicio, la mesa cuarta fué protestada en razón de haberse negado a dar certificado el presidente del colegio (faltan cinco mesas por escrutar).

NOTAS DE LA GRAN GUERRA

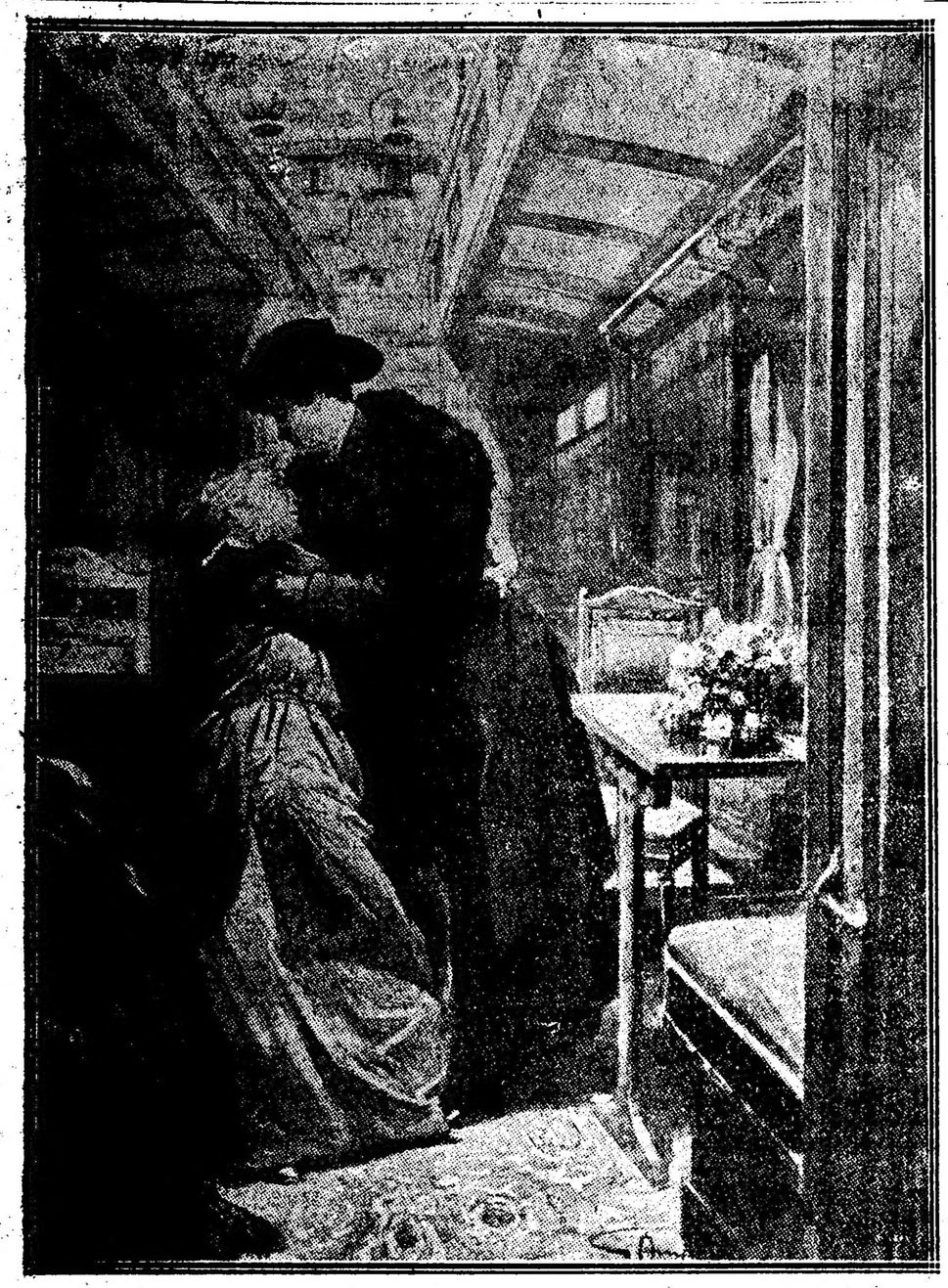

La reina Elena de Italia recibe conmovida a su madre la reina Milena de Montenegro en la estación de Roma

Nueva legislatura parlamentaria

Con motivo de inaugurarse, el mes pasado, el nuevo período parlamentario en Francia, a lo que llaman los franceses una legislatura, M. Deschanel pronunció un patriótico discurso del que transcribimos el siguiente párrafo:

"Sería un sacrilegio que dejáramos ganar nuestro ánimo por las preocupaciones de partido, o por el recuerdo de nuestras antiguas discordias, mientras el pueblo sublime lucha y muere cerca de nosotros. Guiados por el más puro patriotismo, debemos permanecer fieles a esta gran disciplina moral, que no es menos indispensable que la disciplina militar para la victoria definitiva de nuestras armas".

Deschanel, que es uno de los grandes oradores de la cámara francesa, logró con su discurso un éxito ruidoso.

Terminado el discurso y antes de entrar en materia legislativa y de abrir las puertas a la fiscalización parlamentaria; después de constituídas las cámaras, habló M. Ribot, ministro de hacienda, para dar noticia cabal y completa del resultado del empréstito.

Como suscripción total, 15.130 millones de francos, llevados al Tesoro por 3.133.389 suscriptores.

En París, que cuenta con tres millones de habitantes, ha habido cerca de un millón de suscriptores, lo que demuestra que la mayoría de las familias ha contribuído con alguna cantidad a este empréstito nacional.

El extranjero ha traído al empréstito más de 1.000 millones de francos.

M. Ribot se regocija no sólo del resultado de la suscripción, sino también de los precios que alcanza esta nueva deuda francesa, que se cotiza con prima, tanto en la Bolsa de Londres como en la Bolsa de París.

Las cámaras acogen todas estas noticias con entusiastas aplausos.

M. Ribot cuenta con las simpatías y con la confianza de todo el mundo.

Su avanzada edad no le priva de actividad ni de energías necesarias para la ardua labor que realiza.

Puede decirse que goza de un gran prestigio, tanto en las cámaras como en el país.

Después de esos prólogos, va a reanudarse la vida parlamentaria, propiamente dicha.

En el orden legislativo, seguirán discutiéndose y aprobándose las leyes excepcionales que requiere la presente situación anormal en que vivimos.

La labor fiscalizadora será al mismo tiempo intensa y extensa, como lo ha sido hasta aquí.

Las cámaras quieren verlo todo, saberlo todo, inspeccionarlo todo.

No faltan quienes piensan que ese modo de proceder puede encerrar serios peligros.

Enfrente de ellos están los que creen que la luz, el aire y los taquígrafos son buenos siempre.

Tendrán sus inconvenientes, como todo lo tiene en la vida; pero ese es el régimen, y aun cabe decir que eso es lo mejor del régimen.

Avanzadas italianas en el Isonzo

Un sueño heroico

Un oficial francés, que hallábase en París gozando de licencia, relataba una noche de amable tertulia este episodio, que es, sin duda, uno de los más curiosos de la guerra:

"Fué — decía el oficial — durante la batalla del Marne. Nosotros formábamos en la extrema vanguardia. Mis hombres peleaban desde tres días y tres noches atrás, incesantemente, sin haber podido pegar los ojos un solo momento. Estaba agotados. De repente, rompió sobre nosotros el tiro irresistible de las ametralladoras alemanas. Era preciso capear de cualquier modo aquella tempestad a la que no estábamos en condiciones de hacer frente. Y mandé:

"—¡Cuerpo a tierra!

"Al cabo de unos veinte minutos, el fuego empezó a perder intensidad. Yo, que de rodillas observaba al enemigo con el anteojo, ví que se retiraba y dí la orden: ¡Adelante! Nadie se movió. Sentí frío al corazón: Han muerto todos — pensé —; me los han muerto.

"Dirigí una mirada angustiosa sobre la masa inmóvil de mis hombres. Entonces, en el silencio, oí un ronquido formidable: Vientre a tierra, se habían dormido como unos felices, bajo la ráfaga mortal!..."

La crisis del partido socialista alemán

La Sozial Demokratia ventila en este momento una querella de familia que pudiera tomar dolorosas proporciones.

En efecto, en la prensa socialista se advierte una refriega general de la que se elevan gritos y agrias amenazas.

Fueron Liebknecht y sus enojosas cuestiones las que provocaron la querella. En torno suyo vimos agruparse a Ledebour, Kants Ryfhase.

Frente a ellos se encuentra el compacto grupo de los "socialistas del kaiser" del cual es ahora jefe indiscutible Scheidemann, el feudo de Guillermo II.

El partido socialista gubernamental con Scheidemann a la cabeza se esfuerza actualmente por debilitar el grupo de esos treinta y cinco desidentes que rompieron la "Unión sagrada". Para lograrlo se propone su exclusión de la Social Demokratia o al menos quitarles todo poder representativo. Ya se ha aceptado una proposición afeando su conducta. Pero grandes diarios socialistas como el "Vorwaers" el primero, han abierto ampliamente sus columnas a esas manzanas de discordia y en la prensa del gran partido obrero se produce un gran escándalo entre los disidentes y los de la mayoría.

Una frase resume admirablemente esta creciente inquietud, frase debida a "La voz del pueblo" de Magdeburgo, que escribe: "Al finalizar el año 1915 habrán sido vencidas tres potencias: Bélgica, Serbia y la Sozial Demokratia alemana".

Confesión de impotencia, confesión llena de amargura, confesión trágica de un partido disciplinado que tenía un porvenir y está reducido ahora a la revuelta.

Las condiciones que Austria-Hungría imponía a Montenegro

He aquí las condiciones impuestas por Austria a Montenegro:

"Las armas que deben ser depuestas por los montenegrinos comprenden todas las de fuego modernas y las recibidas en herencia, que acostumbran llevar siempre consigo.

"Los montenegrinos armados, después de agrupados en destacamentos, depositarán sus armas en el suelo.

"Para asegurarse de la entrega de todas las armas, las tropas austro-húngaras harán un registro. Considerado Montenegro como un vasto bosque, será recorrido de un extremo a otro, para que en ningún punto se puedan formar guerrillas.

"Los hombres aptos para el servicio de las armas serán internados. Probablemente convendrá señalar un límite de edad que comprende hasta los viejos.

"Todas las mujres, sin excepción, serán dejadas en las localidades.

"Deberán rendirse todas las ciudades y pueblos, y los austro-húngaros se incautarán de todos los medios de transporte."

La vida en Austria

Un redactor del "Telegraaf" de Amsterdam, acaba de pasar dos meses en Viena, y da noticias sobre la vida en Austria. En la capital hay durante el día animación y por la noche los teatros están llenos. Esto es todo lo que queda de la antigua vida de la divertida metrópoli. El resto, todas son desdichas. En la estación, no encontró el periodista ni un coche ni un automóvil. Los 4000 autos de alquiler con que contaba Viena han sido saqueados, ni todos los caballos lo mismo. Llantas de goma de los coches de alquil también han desaparecido. La carestía es terrible. Un kilo de manteca cuesta quince francos. Dos panecillos y dos tazas de café, le costaron cinco francos. Un almuerzo para dos, en un modestísimo hotel, 18 francos y salieron hambrientos. La población está desesperada y no siente el menor entusiasmo por la guerra ni por las victorias que le cuentan. Eran los días del avance en Servia, y, para despertar algún optimismo, la prensa tenía que asegurar que con esa victoria la guerra ya no duraría ni dos meses. En suma: parece que los sufrimientos de la población han llegado al máximum.

Entretanto, en Hungría crecen los recelos contra el Austria, y es precisamente la conquista de Servia lo que más ha excitado la desconfianza. Dos diputados, Polonyi y Szmecesani, han explanado interpelaciones, aplaudidas por las izquierdas, el primero, acerca de sucesos y administración en Servia, y el segundo, acerca del uso que se hace de las fuerzas húngaras. Polonyi denunció el hecho de que los austriacos han saqueado, en provecho de Austria, los Museos de Servia, y que no obstante estar ese país en la esfera de influencia húngara, se ha establecido en Belgrado una ocupación y una administración austriacas, sin contar para nada con Hungría. Por cada dos oficiales húngaros hay nada menos que sesenta austriacos. Habló, por último contra las tendencias austriacas a constituir un imperio militar, avasallando a Hungría y privándola de su autonomía nacional.

El segundo interpelante se quejó de que las fuerzas húngaras sean las que se expongan siempre en primera línea al fuego. Así al frente italiano se han llevado regimientos húngaros en su mayoría, mientras los cuerpos tiroleses se han destinado a guardar las vías férreas en el interior del país.

El conde de Tisza ha tenido que reconocer que la primera interpelación es justa en gran parte, pues se han cometido abusos en los primeros momentos por los austriacos: pero añadió que ha intervenido con energía y que serán remediados. Se ha convenido, en efecto que lo recogido en los museos servios se repartirá por mitad entre Austria y Hungría cualquiera que sea el destino que se haya dado a esos objetos, y que sería nombrado para el gobierno civil de Belgrado un funcionario húngaro. Trató de desvirtuar los recelos sobre las intenciones de Austria, diciendo que no era el momento oportuno para dividir el imperio ante [illegible]

Cuanto a los empleos de tropas intentó justificar el descanso de los tiroleses manifestando que habían combatido heroicamente en los Cárpatos.

En realidad, todo el mundo sabe, en Austria como en Hungría, que a los tiroleses no se les emplea contra Italia porque la mayoría son de origen italiano y no inspiran confianza para tal campaña.

El hecho de existir esos recelos entre Austria y Hungría es un mal síntoma, porque si se muestran en los momentos en que se creen victoriosos, ¿qué será él día en que la suerte les sea contraria? Entonces se convertirán en hondos enconos que agravarán la situación del imperio.

EL PODER NAVAL DE LOS ESTADOS UNIDOS

El dreadnought [illegible]

En Metz

Desde el principio de la guerra se está en Francia sin noticias de Metz. ¿Qué sucede en esta ciudad aislada, capital de la Lorena cautiva? Un habitante de esa población, que ha podido escapar del formidable cerco y llegar hasta París por Suiza, cuenta en la "Revue Hebdomadaire" lo que acaeció en las primeras semanas que siguieron a las hostilidades.

Para los lorenenses anexados a esas semanas estuvieron llenas de inexpresable angustia. Cotidianamente y en ocasiones dos veces por día, la gran campana de la catedral sonaba a todo vuelo para anunciar noticias victoriosas de Alemania. Las ventanas alemanas estaban adornadas con banderas, los edificios públicos perpetuamente iluminados.

Ante la Casa Ayuntamiento se agolpaba la muchedumbre, para escuchar la lectura del boletín triunfal. El alcalde, que se había dado el trabajo de vestirse de frac, subía en una mesa de madera blanca y leía las noticias oficiales. La muchedumbre alemana lanzaba entonces vivas entusiastas y delirantes y se dispersaba.

Así transcurrió el mes de agosto. El 6 de septiembre de 1914 el parte anunciaba: "El emperador delante de Nancy". Después: "Nancy bombardeado". A continuación: "Caída inminente de Nancy".

Los lorenenses franceses estaban aterrados y pasaron un día y una noche igualmente espantosas. A primera hora de la mañana del 7 de septiembre, el alcalde, siempre de frac, aguardaba el momento de escalar su improvisada tribuna para comunicar al fin la toma de Nancy. El gentío que se agolpaba en la plaza pasó la mañana en espera, como el alcalde a la hora de la comida, éste se hizo reemplazar por un adjunto y volvió apresuradamente a encargarse otra vez de su puesto de [illegible]

La tarde transcurrió sin noticias y finalmente la noche y todo el día siguiente.

Entonces comenzó a reanimarse una llama de última esperanza en todos los corazones lorenenses. "¡Si los alemanes fuesen batidos!" —desfanse entre sí en voz baja.

De improviso, hacia las 7 de la tarde, los habitantes de Metz, que continuaban reunidos, fueron testigos de un espectáculo inolvidable.

Las tropas alemanas regresaban de Nancy y durante tres horas desfilaron por las calles, pero en pingajos, sin casco ni fusil. Tras la infantería pasó la caballería, igualmente destrozada; después la artillería, con los afustes sin cañones y las ruedas sin llantas. Y todos aquellos hombres se paseaban mendigando un trozo de pan, un vaso de agua, una pera.

Repentinamente todos los sufrimientos y miserias sufridas por los lorenenses hasta entonces quedaron borrados por aquella primera visión vengadora de una Alemania en pena y lastimosa derrota.

EL PODER NAVAL DE LOS ESTADOS UNIDOS

El destróyer O' Brien lanzando un torpedo a 7.500 yardas

LA GUERRA EUROPEA

SITUACION POLITICA

LA POLITICA DE Mr. WILSON — ALEMANIA Y ESTADOS UNIDOS — EL ASUNTO EN LA CAMARA DE REPRESENTANTES — POSIBLES CONSECUENCIAS — EL NUEVO MEMORANDUM ALEMAN — LOS GRANDES HECHOS MILITARES — PERSPECTIVAS — ACTITUD EXPECTANTE DE SUECIA, RUMANIA Y GRECIA.

La política que el presidente Wilson desea aplicar a Alemania mereció indirectamente la aprobación del senado con el rechazo de la moción del senador Mr. Gore, que aspiraba a que se prohibiese viajar a los ciudadanos norteamericanos en los buques mercantes armados por los aliados.

Falta ahora conocer la actitud de la cámara de representantes. Esta rama del poder legislativo se avocará el asunto mañana. Por consiguiente faltan pocas horas para conocer el pensamiento de dicha cámara, aun cuando es casi seguro que su resolución se amoldará a la del senado.

Las últimas informaciones telegráficas de Wáshington hacen saber que es posible que antes de que se reuna la cámara de representantes el gobierno de la Unión reciba el memorándum prometido por Alemania que contiene las pruebas de los ataques llevados a cabo por buques ingleses a los submarinos, y hecho fundamental que indujo al almirantazgo alemán a modificar la guerra naval y a atacar a los buques armados d elos aliados.

Después de las declaraciones de Mr. Wilson al senador Stone y después de la actitud del Senado, es difícil que ese memorándum pueda originar cambios en la política de Mr. Wilson.

El presidente de Estados Unidos ha sido demasiado categórico, ha acentuado demasiado su acción para que pueda ahora alterarla, aunque reconozca como válidos y auténticos los documentos que le presente Alemania.

De todos modos es difícil que sobrevenga la guerra entre Estados Unidos y Alemania por las mismas razones que hemos tenido ocasión de exponer, y si algo ocurre será una ruptura que permitirá a Estados Unidos mayor libertad de acción para auxiliar en forma aun más eficiente a los aliados.

Esto, sin embargo, no quiere decir que excluyamos, no obstante, la probabilidad de una guerra, pues cuando se crean cierta clase de situaciones basta un hecho fortuito, un simple incidente para que explote la mina cargada preparada por Estados Unidos.

Hasta ahora la situación no se ha modificado materialmente y existe la misma expectativa de días anteriores.

Las acciones militares que revisten grandes proporciones y cuyos resultados se descuentan como capaces de influenciar la marcha de la guerra son seguidas siempre con excesiva atención por aquellos países neutrales que se sienten ligados a la suerte de uno de los bandos. Tal ocurre ahora con la formidable batalla de Verdún. Suecia, Rumania y Grecia contemplan el homérito combate que se está librando a orillas del Mosa, y esperan sus consecuencias para ajustar a ellas su conducta.

No cabe duda que ese hecho de armas está llamado a tener mucho influjo sobre los acontecimientos, y que el triunfo de uno de los adversarios arrastrará posiblemente actitudes más definidas en los países escandinavos, Rumania y Grecia.

Suecia especialmente ha demostrado repetidas veces su descontento ante los actos realizados en el mar por Inglaterra, y si bien a la protesta sueca seguirá un arreglo, éste descansa sobre débiles bases y cualquier pequeño incidente pudiera ocsionar complicaciones.

La situación geográfica de Suecia reviste mucha importancia en estos momentos, y su auxilio a Alemania sería de incalculable precio, dada su vecindad con Rusia. Sin embargo, mucho lo meditará el gobierno sueco antes de embarcarse en una aventura tan llena de peligros, aunque vea en perspectiva Finlandia como premio si se decidiese después de un gran éxito militar de Alemania a unirse a este imperio.

Por lo que toca a Rumania y a Grecia, el resultado de una batalla decisiva para los imperios centrales o para los aliados en el frente occidental tiene también trascendencia, y por eso vemos que los gobiernos de esos países siguen tan ansiosamente las fases de los combates de Verdún. Consideran sin duda ambas naciones que va agotándose el expediente diplomático para eludir intervenciones, y que fatalmente llegará la hora de tener que decidirse. Pudiera ser que está por sonar el minuto crítico de que dependen los destinos de Rumania y de Grecia.

Algo muy parecido podría decirse de Turquía, cuya situación interna, después de la derrota de Erzerum, parece complicarse, aumentando de este modo su crítica pasición militar.

La derrota de Alemania en el este de Francia implica para todos esos países un grave problema, y de aquí nace la zozobra que se siente palpitar en ellos.

Todos los gobiernos del mundo siguen con expectativa cada vez más intensa la batalla de Verdún, juzgando todos ellos que es el hecho militar de mayor alcance político de todos los realizados hasta ahora.

Así lo debe haber comprendido también la misma Francia, cuando la vemos emplear todos sus recursos para deteer a los invasores y lucha con un heroismo que provoca la misma admiración que el valor sobrehumano de los alemanes.

FRENTE AUSTRO-ITALIANO

Las últimas operaciones en todos los sectores

BOMBARDEO DE LA ZONA DE GORIZIA — EL ULTIMO ATAQUE A TOLMINO — LA COOPERACION DE ITALIA CON LOS ALIADOS — PROPOSITOS DE LOS RADICALES — LAS RELACIONES GRECO-ITALIANAS — LA SALUD DE D'ANNUNZIO — PRECAUCIONES CONTRA LOS RAIDS AEREOS.

ROMA, marzo 6. — Dióse a la publicidad el siguiente resumen de las operaciones realizadas durante la última jornada:

"En el valle de Lagarina rechazamos algunos ataques de pequeña importancia en los alrededores de Mori.

"La artillería continuó activa en la zona de Gorizia, donde tuvimos buenos resultados contra las trincheras enemigas, y grupos de trabajadores.

"La artillería enemiga nos causó leves daños".

En todo el frente durante la noche librárонse violentos cañoneos.

ROMA, marzo 6. — Ha sido relatado el último ataque llevado por los italianos a las importantes posiciones que ocupan los austriacos en Tolmino. He aquí lo más substancial de dicho relato que reviste carácter semioficial:

"Tolmino y los suburbios fueron reducidos a ruinas.

"Nuestra artillería respetó a Tolmino hasta los últimos días de diciembre, por el hecho de que no se habían presentado las necesidades militares que justificaran un violento bombardeo.

Pero cuando el supremo comando pudo comprobar que el enemigo había trasformado la ciudad de Tolmino en un importante y formidable punto de concentración, con grandes almacenes de armas, municiones, víveres y otros pertrechos de guerra, entonces resolvió seguir, con la plaza de Tolmino, el mismo procedimiento usado con Gorizia, y se impartieron las órdenes para empezar un intenso fuego de artillería, dirigido, en los primeros días sobre los cuarteles y otros edificios y construcciones de índole militar, y sucesivamente sobre los bastiones y el campo atrincherado.

"Una vez destruídas las obras militares, la artillería italiana dirigió un fuego infernal sobre las colinas de Santa Lucía y Santa María, y sobre un observatorio construído en cemento armado.

"La misma operación fué practicada sobre la cota 428, que presentaba una serie de defensas protegidas con torres y cúpulas blindadas.

"Alcanzado el objetivo que se proponía el supremo comando, fueron sucesivamente destruídas casi todas las casas de Tolmino y de sus suburbios, que los austriacos habían transformado en cuarteles y observatorios.

Visiblemente, Tolmino parece haber sido abandonada. Pero los voladores italianos que reconocieron las posiciones, informaron al comando supremo que el enemigo se ha establecido detrás de una serie de trincheras, en cemento armado y también blindadas, contra las cuales han emplazado los cañones de grueso calibre, ensayándose, por primera vez, los cañones gigantes".

ROMA, marzo 6. — La acción política de los partidos tiende a precipitar la actitud del gobierno de Italia y a llevarlo a hacer más unida su alianza con Francia e Inglaterra.

En una de las próximas sesiones de la cámara el grupo radical provocará un debate a los fines de que el gobierno haga declaraciones en ese sentido.

En general existe en todo el país un vivo deseo de que la cooperación de Italia se acentúe más, estimándose que la visión del porvenir así lo exige, pues de este modo Italia tendrá mayores derechos que reclamar el día de la liquidación de la guerra.

ROMA, marzo 6. — Han desaparecido los temores que hicieron nacer las relaciones entre Italia y Grecia. Existe actualmente el convencimiento de que el gobierno de Atenas se ha persuadido de que Italia no desea en modo alguno lastimar sus intereses.

La situación ha mejorado notablemente entre los dos países, y las relaciones se hallan ahora en un pie de cordialidad que aleje todo peligro de rozamientos.

ROMA, marzo 6. — Sigue mejorando el estado general del poeta D'Annunzio

El paciente sabe ahora a qué atenerse respecto a las pocas probabilidades que tiene de conservar la vista.

Parece resignado, y lo único que le preocupa es el triunfo de la patria y la realización de las justas aspiraciones del pueblo italiano.

El poeta sigue siendo objeto de toda clase de atención de propios y extraños, siendo innumerable la cantidad de cartas y despachos que recibe diariamente.

ROMA, marzo 6. — La municipalidad de Milán ha adoptado una serie de precauciones para evitar los daños que puedan causar a la ciudad la repetición de los ataques aéreos de los aeroplanos austriacos.

La campanas de las iglesias darán todas las veces las voces de alarma. Los bomberos tienen instrucciones especiales y vigilan día y noche.

Todas las obras de arte antiguo y moderno han sido puestas fuera del alcance de las bombas del enemigo.

En el frente oriental

Grandes duelos de artillería

Operaciones de minas en Illuxt

Los rusos toman varias trincheras

COPENHAGUE, marzo 6.— Noticias de Berlín hacen saber que se están librando grandes duelos de artillería en todo el frente que se extiende desde el golfo de Riga hasta la frontera de la Besarabia. El sector donde la lucha de artillería ha adquirido su mayor intensidad es el comprendido entre Friedrichstadt y Dwinsk.

Los rusos se muestran activos en toda la línea; pero hasta ahora han sido rechazados en todas partes. Esta actividad moscovita se cree que obedece al deseo de hostilizar a los alemanes y obligarlos a fijar su atención en el frente oriental y disminuir por consiguiente la presión que ejercen sobre las tropas francesas.

LONDRES, marzo 6.— Comunican de Petrogrado que los rusos han emprendido movimientos ofensivos en la región de Dwinsk y en la frontera de la Bukovina, habiendo obtenido ya algunos éxitos importantes.

En el Illuxt los rusos efectuaron un considerable avance, lo mismo que en las orillas del Dnister.

Los críticos militares opinan que los rusos están preaprando una operación en grande escala.

AMSTERDAM, marzo 6. — Comunican de Berlín que, según informaciones de Petrogrado, la prensa rusa ha pubicado hasta ahora 18 listas de bajas sufridas por los moscovitas en su última ofensiva en la Besarabia. Esas listas contienen los nombres de 1.330 oficiales.

En Berlín, teniendo en cuenta que la proporción de las bajas rusas ha sido hasta ahora de un oficial por cien soldados, se estima que el total de las pérdidas sufridas por el enemigo en la ofensiva de la Besarabia se elevó a 130.000 cantidad que supera a todos los cálculos.

PETROGRADO, marzo 6. — El ministerio de guerra publicó el siguiente boletín:

"Cerca de Illuxt hicimos explotar 14 minas y después de un encarnizado combate ocupamos seis de los cráteres abiertos por las explosiones. En uno de ellos rodeamos a un grupo de alemanes que se hallaba en un fortín medio destruído.

"Ayer por la mañana después de bombardearnos durante hora y media, los alemanes nos atacaron en Alssewitch, 10 verstas al este de Baranowitschi pero los rechazamos.

"En el frente que manda el general Ivanoff ocupamos una trinchera avanzada enemiga cerca de la cabeza de puente de Mikalitche y rechazamos tres contraataques.

"En el Dniester, cerca de Zunnischine, hicimos explotar varias minas, destruyendo parte de las defensas enemigas y ocupando varias trincheras avanzadas."

La acción naval

LOS RUSOS BOMBARDEAN TREBIZONDA

El corsario alemán "Moewe"

La guerra de submarinos

Declaraciones de un personaje germánico

PETROGRADO, marzo 6. — Anúnciase que los destroyers rusos del Mar Negro bombardearon la ciudad de Trebizonda.

Varios buques enemigos fueron echados a pique.

Las baterías turcas contestaron al fuego de los destroyers rusos sin ningún éxito.

LONDRES, marzo 6. — La prensa se ocupa del regreso del corsario «Moewe» a Alemania. Todos los diarios dedican extensos comentarios a la actuación del célebre buque alemán, tributando elogios, aunque muy velados, a su comandante.

"The Times" que es el que más largamente comenta el asunto, hace consideraciones hirientes contra la acción de la escuadra británica, que, según dice, no es tan eficaz como debiera.

AMSTERDAM, marzo 6. — Un despacho de Berlín anuncia que allí se publicó el siguiente comunicado:

"Después de operar con éxito durante muchos meses, el Moewe, comandado por el capitán de fragata conde von Dohna-Schlodien, regresó a puerto alemán, trayendo a bordo cuatro oficiales y 29 marineros ingleses 166 tripulantes de vapores enemigos, incluyendo 103 hindúes y, además, un millón de marcos en barras de oro.

El Moewe apresó 13 buques ingleses, un francés y un belga, representando un desplazamiento total de 57.835 toneladas. Esos barcos en su mayoría fueron hundidos y los restantes conducidos a puertos neutrales como presas de guerra.

El Moewe colocó minas en varios puntos de las costas enemigas. Una de esas minas causó la pérdida del acorazado «King Edward VII".

LONDRES, marzo 6. — Se anuncia que el buque inglés Rothasay fué echado a pique por un submarino alemán.

La tripulación de dicho barco se salvó.

NUEVA YORK, marzo 6. — Un radiograma de Berlín dice que un alto funcionario del imperio, interrogado por un periodista, hizo interesantes manifestaciones acerca de la guerra de submarinos.

Refiriéndose a las recientes declaraciones del almirantazgo británico sobre las instrucciones impartidas a los comandantes de los vapores mercantes armados, dice que Inglaterra trató hace tres semanas de desmentir la existencia de las órdenes secretas dadas a los vapores armados, con el fin de atacar a los submarinos: pero ahora parece que se ha visto obligada a reconocer la integridad del memorándum alemán del 8 de febrero, si bien hasta ahora sólo ha publicado instrucciones que dice haber dado el 20 de octubre de 1915.

Sin embargo, el vapor británico Woodfield, transporte al servicio del almirantazgo, que salló de Inglaterra el 26 de octubre de 1915, llevaba a bordo instrucciones fechadas el 31 de mayo de 1915. Por consiguiente—agregó—se nos debe permitir que nos figuremos que las instrucciones de fecha 20 de octubre han sido muy recientemente redactadas y también que el almirantazgo parece que por causas políticas ha disminuído la severidad de las órdenes.

El aludido funcionario añadió que era falso que Alemania en junio de 1914 en la enmienda a la ley de presas, reconociera el derecho a la resistencia. Alemania lo que reconoció fué lo siguiente:

"En el caso de que un vapor mercante armado de país enemigo se resista contra los actos regularizados por las leyes de presas, se debe por todos los medios obligarlo a ceder. El segundo párrafo de la enmienda, que se refiere al tratamiento que se dará a las tripulaciones de los vapores mercantes, establece que sean considerados como prisioneros de guerra. Esta enmienda fué adoptada por razones de equidad, para no imponer castigos a los tripulantes, a causa de que solamente obedecían órdenes superiores, aunque contrarias al derecho de las naciones.

"Las nuevas instrucciones británicas contienen la orden de atacar a todo submarino en cuanto lo vean que se acerca. Llamar a este ataque medida defensiva es sencillamente ridículo. Nos gustaría saber cómo es posible poner de acuerdo esa disposición con las solemnes promesas del gobierno de la Gran Bretaña, que aseguró que los vapores mercantes ingleses que llevasen armamentos no dispararían contra los submarinos sino en el caso de ser atacados.

"Ante esos antecedentes, podemos deducir que Inglaterra ha ordenado a los mercantes británicos armados que ataquen a todos los submarinos en cuanto los perciban, si sencillamente sospechan que tienen intenciones hostiles. Por consiguiente, confirma el memorándum alemán y se demuestra claramente que se ha ordenado con carácter oficial a los vapores mercantes británicos que ataquen traidoramente a los submarinos alemanes, siempre que se acerquen, lo cual significa que Alemania guerrea contra ellos y que ese es el medio de adoptar represalias."

Las repúblicas latino-americanas en París

PARIS, marzo 6. — Los secretarios de las legaciones de las repúblicas latinoamericanas, en esta capital, se reunieron en un banquete bajo la presidencia del ministro argentino doctor E. Rodríguez Larreta.

Los secretarios tienen la intención de reunirse todos los meses, bajo la presidencia de uno de los ministros de las repúblicas latinoamericanas sucesivamente.

La amistad franco-española

PARIS, marzo 6. — El nuevo presidente de la Cámara de Comercio española señor Botella, pronunciando un discurso para agradecer a la asamblea su nombramiento tuvo palabras de calurosa simpatía para Francia. Afirmó que tiene intención de dedicar sus esfuerzos para que se estrechen aún más los lazos comerciales que unen ambos países latinos.

SITUACION MILITAR

EL CORSARIO ALEMAN MOEWE. — LA BATALLA DE VERDUN. — CONTINUA ENERGICAMENTE LA ACCION DE ARTILLERIA. — EXITO FRANCES CERCA DEL BOSQUE DE THIAVILLE. — LAS OPERACIONES EN ALBANIA. — RUMOR DE LA OCUPACION DE BERAT. — EN EL FRENTE ORIENTAL. — LOS RUSOS OCUPAN UNA TRINCHERA. — EN EL CAUCASO LOS MOSCOVITAS CONTINUAN AVANZANDO.

La noticia del día es evidentemente el regreso del corsario "Moewe" a puertos alemanes. Se ha esclarecido por fin el misterio que durante tantas semanas provocó la curiosidad del mundo.

Resulta que el "Moewe", después de operar por muchos mares en el Atlántico, regresó a puerto alemán, burlando la severa vigilancia de los navíos ingleses, y llevando a bordo cuatro oficiales y 29 marineros británicos, 166 tripulantes de vapores hundidos y un millón de marcos en lingotes de oro. El barco por un tiempo misterioso apresó trece buques ingleses, un francés y un belga, que representaban un desplazamiento total de 57.835 toneladas. Los buques apresados fueron casi todos hundidos; los pocos que no sufrieron esa suerte fueron conducidos a puertos neutrales como presas de guerra alemana.

La actuación del "Moewe" no se limitó al apresamiento de buques mercantes. Exponiéndose a peligros enormes el hoy célebre corsario, colocó minas en varios puntos de la costa de los países enemigos de Alemania. Una de esas minas causó el hundimiento del acorazado británico "King Edward VII". El comandante del "Moewe", cuyas hazañas le han conquistado un puesto en la historia al lado del comandante del "Emden", el caballero de los mares, como le llamaron los ingleses, es el capitán de fragata conde Dohna-Schlodien. Este marino ha sido más afortunado que el capitán Müller, pues ha logrado regresar a su patria cargado de trofeos, después de escapar a la persecución de las flotas aliadas, tan enérgica como es de imaginarse.

En presencia de hechos como este, el comentarista no puede dejar de preguntarse: ¿dónde está la eficacia de la escuadra inglesa?

La batalla de Verdun continúa intensamente. El cañoneo prosigue sin cesar un solo instante a lo largo de un estrecho frente. Siguen los ríos de sangre y las lluvias de fuego. Los alemanes han realizado varios enérgicos ataques, todos los cuales han sido bravamente rechazados por las heróicas tropas republicanas. Asegúrase que los germanos intentaron atravesar el Mosa, al norte de Verdun, por un punto situado al oeste de Samogneux; pero la artillería francesa impidió la operación.

Según confiesa el boletín oficial de Berlín, los franceses obtuvieron un éxito cerca del bosque de Thiaville, al nordeste de Badonviller. "Para evitarnos pérdidas innecesarias — dicen los alemanes en fórmula ya consagrada, — evacuamos las trincheras que tomamos el 28 de febrero". La verdad es que los soldados del Kaiser abandonaron la posición — que era ventajosa, puesto que se habían batido para tomarla, — porque la artillería les hacía un certero fuego convergente, imposibilitando su permanencia en ella.

De Albania no hay noticias oficiales. Un despacho de Atenas anuncia que los turcos y los albaneses han ocupado Berat, ciudad de alguna importancia, situada entre Durazzo y Valona. Sábese, además, que los buques italianos bombardearon la población de Kavaia, que se encuentra en poder de los austriacos.

Las operaciones en Rusia no se enfrían. De cuando en cuando se produce un hecho aislado, que hace creer en un posible recrudecimiento en la lucha; pero la cosa no pasa de una creencia. El parte oficial de Petrogrado da cuenta de varios sucesos poco menos que insignificantes. Las únicas conquistas efectivas que anuncia son la ocupación de una posición avanzada cerca de la cabeza de puente de Mikalitche, y la ocupación de varias trincheras en las inmediaciones de Zumischine, en el Dniester. Esos hechos constituyen el mayor progreso ruso en el frente oriental en las últimas semanas.

En el Cáucaso los moscovitas continúan avanzando.

EN LOS BALCANES

ACTITUD AMENAZADORA DE RUMANIA

RECONCENTRACION DE FUERZAS EN LA FRONTERA. — RUMANIA NO CONTESTA LA NOTA DE BULGARIA. — TEMORES EN SOFIA. — LA REORGANIZACION DEL EJERCITO DE SERBIA. — LOS ITALIANOS EN VALONA. — LA TOMA DE BERAT NO SE CONFIRMA. — ECOS DE LA RETIRADA DE DURAZZO.

ROMA, marzo 6. — Despachos trasmitidos de Milón dan cuenta de que se reciben informes de Bucarest dando cuenta de que la opinón pública en toda Rumania está exaltadísima y exige al gobierno su inmediata intervención en la guerra a favor de la causa aliada.

En vista de la excitación general, el gobierno dispuso que no se permitan las manifestaciones y reiteró a los diarios la orden de no publicar artículos que promuevan alarmas ni excitaciones.

Sábese de buena fuente que el gabinete de Bucarest sigue con creciente interés el desarrollo de la batalla de Verdun y los preparativos que hacen los aliados en Salónica. Del resultado del fracaso de la ofensiva alemana en Francia y del éxito del ataque que preparan los aliados en los Balcanes a las naciones de Servia y Albania, depende la actitud última de Rumania.

Mientras tanto, tiénese por cierto que se han reconcentrado nuevas tropas en la frontera de Bulgaria.

El gobierno de Sofía ha pasado varias notas al de Bucarest sobre sus preparativos militares, pero Rumania no contestó a esas notas.

En Bulgaria reina mucha alarma y la situación interna tiende a complicarse por la falta de víveres. Las tropas se hallan a media ración y el gobierno se incautó de todas las existencias de provisiones en el país.

ROMA, marzo 6. — Ha tenido completo éxito el llamamiento de la legación de Serbia en esta capital. Casi todos los funcionarios que se juzgan comprendidos en la edad militar se han presentado. Serán enviados a Corfú, a esperar el ejército serbio que se está allí organizando.

PARIS, marzo 6. — No se ha confirmado por ninguna fuente informativa el rumor de que varios regimientos turcos y algunas bandas albanesas al servicio de Austria, han ocupado la importante ciudad de Berat, situada a 40 kilómetros de Valona.

ROMA, marzo 6. — Los diarios dan cuenta de que en la semana pasada las tropas italianas de Valona han sido reforzadas, habiéndose incorporado al ejército expedicionario algunos regimientos de infantería y varias baterías.

Hasta este momento no ha ocurrido nada importante en las líneas amenazadas que defienden el acceso a Valona.

Se atribuye la completa seguridad de que los austriacos fracasarán en todo lo que intenten contra dicha población, pues los cañones de la escuadra italiana no dejarán acercarse al enemigo.

ROMA, marzo 6. — Dióse a la publicidad con carácter semioficial el signiente resumen de las operaciones militares y naval, acerca de la retirada de las tropas italianas y serbias de Durazzo:

"El avance de las tropas austriacas en Albania, después de la disolución del ejército serbio, fué precedido por las comitadjis albaneses, reclutados y armados expresamente por emisarios de Austria. Sus bandas estaban capitaneadas por antiguos agitadores, pagados por los austriacos, y también se hallaban a la cabeza de partidas algunos religiosos.

"Esad bajá había dispuesto sus guarniciones en los distritos septentrionales del país; pero la mayoría de los que las formaban acabaron por pasarse al enemigo y marchar contra Durazzo, obedeciendo a sus instrucciones. Los austriacos los siguieron y llegaron a ponerse en contacto con las tropas italianas, que ocupaban la línea de Glaba y Sasso Bianco, con las colinas de Karbul, que cierran la ciudad de Durazzo y su bahía.

"Unas semanas antes habían sido arrestados numerosos emisarios albaneses y eslavos, que se habían reunido en Durazzo, declarando que eran desertores, pero, que, en realidad, habían ido allí para hacer sublevar a los habitantes contra Essad bajá e Italia. Muchos de estos presos fueron deportados.

"Vista ya claramente la situación, por la defección de las tropas de Essad bajá, éste apresuró la decisión de la retirada italiana, la cual pareció necesaria desde luego, a causa de la gran superioridad numérica del enemigo. Resolvióse, por tanto, contener a los austriacos durante varios días, no obstante su mayor número, para hacer posible que se embarcasen los representantes del gobierno albanés.

"Los austriacos emprendieron una noche el ataque a las posiciones italianas, ataque al que respondieron las tropas de Italia con un vivo fuego. Sin embargo, tuvieron que replegarse, para evitar ser cercadas. A la mañana siguiente, las posiciones fueron reconquistadas por los italianos, mediante un ataque de la artillería, que bombardeó con gran éxito los campamentos de los enemigos. En esta acción murieron 300 austriacos y cayeron prisioneros 100 albaneses.

«Un oficial austriaco, disfrazado de albanés, que fué tomado prisionero por nuestras tropas, declaró que en Austria se había pensado ocupar Durazzo con 20.000 hombres.

"Los aviones austriacos estuvieron en gran actividad, arrojando bombas y tomando fotografías de las posiciones. En total sus raids hicieron entre los habitantes de la ciudad 50 muertos y un centenar de heridos.

"El comando italiano improvisó por último una contraofensiva, combinando la acción de las fuerzas de tierra con las de mar, lo que tuvo un excelente resultado.

"Nuestros cazatorpederos bombardearon a Vavaia, derribando su faro y varias casas y dispersando a los enemigos.

"Durante varios días los buques italianos persiguieron con encarnizamiento a los submarinos austriacos, y de esa manera dejaron libre el mar, haciendo posible el embarco de Essad bajá y de los hombres del gobierno albanés.

La gran ofensiva alemana a orillas del Mosa

LA BATALLA DE VERDUN

Inutilidad de los esfuerzos de los alemanes

RESISTENCIA DE LAS LINEAS FRANCESAS

Elogios a la táctica del general Pefain

SITUACION RESPECTIVA DE LOS EJERCITOS COMBATIENTES

INFORMACIONES OFICIALES Y PARTICULARES

LONDRES, marzo 6. — Comunican de La Haya que los alemanes intentaron tender un puente sobre el Mosa en las inmediaciones de Samogneux, al norte de Verdun; pero fueron rechazados por los franceses, después de sufrir pérdidas enormes.

Anúnciase que 40.000 hombres de las "landsturm" han pasado por Bruselas en dirección a Ipres.

PARIS, marzo 6. — La batalla de Verdun continúa con ligeras alternativas. Los alemanes siguen empleando en todo su vigor la artillería pesada y de campaña, pero a pesar de ese derroche de municiones no han conseguido ganar un palmo de terreno en esa región. Los ataques de infantería han disminuído de intensidad y se observa con mucha claridad que ahora se empeñan en ahorrar sangre.

Las operaciones en el oeste y norte de Verdun están paralizadas, salvo algunos duelos de artillería.

La lucha alrededor de la plaza parece ahora circunscripta a la aldea de Douaumont. Este pueblo ha quedado reducido a un montón informe de ruinas y de cadáveres.

Esta pequeña localidad ha pasado media docena de veces a poder de los alemanes y otras tantas volvió a manos de los franceses. Las tropas republicanas conservan actualmente la parte sur, en donde se han consolidado fuertemente, siendo inútiles todas las tentativas de los invasores para ocupar dicha posición.

PARIS, marzo 6. — El conocimiento del desarrollo de la batalla de Verdun en los primeros días de la ofensiva alemana ha llenado de entusiasmo a toda la Francia. Es unánime y merecida la magnífica táctica empleada por el general Petain, comandante en jefe del ejército que defiende las orillas del Mosa. Con sus hábiles disposiciones dicho general ha hecho fracasar por completo el plan del enemigo. El general Petain ha demostrado ser un peritísimo militar y su retirada de la primera línea, destruída por los cañones de grueso calibre de los alemanes y su elección de las nuevas posiciones, se estima una verdadera obra maestra.

Toda esta ciencia queda patentizada en el hecho de que los alemanes, a pesar de haber lanzado a la carga todos sus efectivos sobre las nuevas posiciones francesas y haber apelado a toda su poderosa artillería, no han podido avanzar, no solamente una pulgada de terreno, sino que tuvieron que abandonar algunos puntos de esas primeras líneas que ocuparon después de haber sido abandonadas por las tropas republicanas.

En general, se estima que la hora de peligro ha pasado, que el plan del estado mayor alemán ha fracasado en absoluto y que los invasores a cambio de enormes pérdidas sólo consiguieron ganar unos cuatro kilómetros de terreno sin mayor importancia estratégica puesto que los franceses ocupan todas las alturas del Mosa y oponen ahora una nueva barrera mucho más infranqueable que la primera demolida por los cañones de grueso calibre del enemigo.

LONDRES, marzo 6.—La intranquilidad que despertó la batalla de Verdun al iniciarse la formidable arremetida alemana ha desaparecido. Críticos y militares manifiestan ahora que el fracaso alemán es absoluto. Los combates del Mosa han puesto de relieve la gran superioridad del ejército francés y la táctica de sus generales. Se admira sin reserva a los generales Joffre y Petain, héroes de esas jornadas memorables.

El general sir Bryan Mahon que comanda en jefe las tropas británicas en los Balcanes, ha emitido el siguiente juicio sobre el ejército francés:

«Es el primer ejército del mundo. Existen razones para creer que las tropas británicas sean admiradas por el mundo entero. Sin embargo, dijo que hasta últimamente no habían pensado los ingleses en tener un gran ejército, que es el de la primavera de 1916.

Hizo notar el general que los ingleses han

La perfecta cooperación de los esfuerzos franceses y británicos en Salónica nos aseguran un gran éxito en los Balcanes.

Opino — terminó diciendo — que ninguna nación se atreverá a intentar la realización de un deseo criminal, como el proyectado por Alesangre por la sagrada causa que defendemos.

Los ejércitos de Francia e Inglaterra ayudados por los muy poderosos de sus aliados, han vencido la inferioridad en que nos encontrábamos cuando la repentina agresión de Alemania, la cual se produjo en un momento desastroso para nosotros; pero ahora ya no existe esa inferioridad.

necesitado crearlo todo para organizar el gran ejército.

Alemania, según manifestó, ha acabado su guerra mientras los aliados están empezando la suya.

A pesar de que al estallar la guerra no teníamos un gran ejército, jamás hemos vacilado en emplear todas nuestras fuerzas. Estas se encontraron siempre dispuestas a derramar su mania, mientras los dos grandes ejércitos de Francia e Inglaterra estén dispuestos a defender la justicia y el derecho".

PARIS, marzo 6. — La diarios continúan publicando informaciones retrospectivas de la batalla de Verdun e insertan minuciosos episodios. La heroicidad demostrada por las tropas francesas no tiene punto de comparación y se cuentan actos que parecen fabulosos. La lucha revistió en algunos momentos caracteres de grandiosidad trágica, en que el hombre se convirtió en héroe digno de la Mitología griega.

Nárranse acciones realizadas por veteranos soldados e imberbes oficiales que causan admiración sin límites. No se ha llevado nunca más lejos el sentimiento de la abnegación, del valor y del desprecio a la vida.

Los críticos militares hacen resaltar que en ninguna batalla se empleó con mayor abundancia y persistencia la artillería. Se llega a calcular que durante los primeros ocho días de la ofensiva se gastaron de una y otra parte cuatro millones de proyectiles de todos los calibres. El campo de la acción está lleno de hierro. Los efectos destructores causados por esta enorme masa de metal lanzada a los cuatro vientos son indescriptibles.

En algunas localidades no quedó en pie ni un arbusto, ni un ladrillo.

Los pueblos de Douaumont y de Vaux son montones de ruinas humeantes. Las trincheras de la primera línea francesa han sido niveladas, y en otros puntos de la zona de combate se ven enormes fosos, cráteres enormes abiertos por los proyectiles del cañón 42.

Miles de muertos yacen todavía en el campo. El espectáculo es horrible.

PARIS, marzo 6. — El estado mayor general dió sucesivamente las siguientes informaciones sobre las operaciones últimamente realizadas:

"En Bélgica, al sur de Lombaertzyde nuestra artillería destruyó parcialmente algunas trincheras enemigas.

"En el Argona el fuego de nuestras baterías contra las trincheras y líneas de comunicación del enemigo en la región de Haute-Chevauchée y en Bourenilles provocó muchos incendios.

"En la región de Verdun la lucha continúa en la aldea de Douaumont y se extiende al este de la misma.

"Ayer tarde durante 18 horas el enemigo bombardeó violentamente nuestras líneas desde el bosque de Haudromont hasta el fuerte de Douaumont. Después nos atacó enérgicamente pero en todas partes fué rechazado por las cortinas de fuego de nuestra infantería.

"Durante la noche el bombardeo continuó bastante intenso en todo el frente al este del Mosa, y al oeste contra Mort-Homme y cerca del cerro del Ooie".

"Al norte de Soissons nuestras baterías bombardearon violentamente las obras de defensa enemigas.

"En el Argona nuestra artillería cañoneó las organizaciones enemigas cerca de la carretera de Binarville punto situado entre el norte de La Harazée y Haute-Chevauchée.

Continúa en la página 16

CARNAVAL

Animación en la ciudad

COMPARSAS Y MASCARAS SUELTAS

EN LOS CORSOS

Bailes de disfraz y fantasía

El carnaval en las calles

En los teatros y en los centros sociales

Signando la inmemorial costumbre de celebrar los días de carnestolendas con los tradicionales festejos en honor del simpático Momo, nuestra ciudad despertóse ayer desbordante de entusiasmo, dispuesta a rendir tributo de admiración a la más pintoresca y alegre de las festividades contemporáneas.

En estos privilegiados días, en que los hombres suelen mostrar con la careta puesta inclinaciones y sentimientos más ocultos, dijérase que el dolor no existe o a lo menos que quedó desterrado en el fondo de los corazones.

Si bien los carnavales no se han significado nunca entre nosotros por su suntuosidad y magnificencia, en cambio puede decirse que pocos le igualaron en entusiasmo y alegría.

La afligente situación financiera y los dolorosos sucesos europeos no contribuyen en lo más mínimo a disminuir la animación y alegría característica de nuestro pueblo.

Es digno de notarse que durante todos los festejos desarrollados, el público concurrente, dió muestras de la más elogiosa cultura y discreción.

Prueba de ello es, que contrariamente a los años anteriores, la crónica policial no registra nota alguna desagradable.

Damos a cotinuación una crónica detallada de los festejos realizados ayer.

EN LAS CALLES

Anticipándose a los festejos de carnaval, ya anteanoche se vieron en nuestras calles más céntricas algunas personas enm[illegible]radas con disfraces de discutible gusto artístico; estos impacientes constituyeron un anticipo agradable de todas maneras, porque dió ocasión a que la mayoría de las personas instaladas en los cafes y en ugares apropiados presenciaran el bullicioso y pintoresco desfile de estas máscaras que, organizadas en comparsas, caracterizando los típicos grupos gauchescos, cocoliches y tonys, contribuyeron eficazmente a preparar el ánimo del público que celebró de buena gana las payasadas y disfraces de los mismos.

Inútil es decir que estas escenas se sucedieron ayer en todo el recinto de la ciudad, donde a más de los acostumbrados mamarrachos y

alguno que otro con originalidad y buen gusto, fué celebrado por el numeroso público que transitaba por las calles.

POR LOS TEATROS

La segunda noche aumentó en general la animación de los bailes en los diversos teatros.

La temperatura así como ha sido un obstáculo para [illegible] de los corsos, ha resultado beneficiosa para las fiestas en local cerrado, haciendo más agradable el ambiente que en las grandes arterias. La falta de atractivos en la mayoría de los corsos ha contribuído también a que la concurrencia en los teatros haya sido más numerosa que la del sábado.

El sábado por la noche se pudo notar que la mayor animación correspondía a os teatros de la Opera, San Martín, Nacional, Coliseo, Casino, etc.

Para esta noche se anuncian bailes en los teatros de la Opera, San Martín, Coliseo, Casino, Politeama, Nacional, Victoria, Nacional Norte, Variedades, Avenida y General Belgrano.

CONCURSOS

Los vecinos de la calle Garay, entre Rioja y General Urquiza, han organizado un concurso para las agrupaciones y máscaras que los visiten. En la citada cuadra se ha instalado un palco a donde deberán concurrir los que aspiren a los 20 premios que se destinan al efecto.

—En el local de la calle Belgrano 3272, se efectúa un concurso de máscaras, centros humorísticos y gauchescos. En atención al gran número de concurrentes, se ha resuelto aumentar el número de premios.

Los centros que no se hayan presentado ayer, pueden hacerlo hoy y mañana, de acuerdo con el turno que les corresponde.

—En los días que restan de las fiestas carnavalescas, se realizarán concursos en los siguientes locales:

Quinta Moreno, calle Caseros, entre Catamarca y Deán Funes; Cinema La Armonía, Belgrano 3271; Independencia 1901; Ideal Palace, San Juan 1900; y en los cines: Jorge Newbery, B. de Irigoyen 1389; Alegría, Boedo 877; Odeón, Avenida La Plata 1782; Excelsior, Corrientes 3230; Lavalle, Triunvirato 180; Buenos Aires, Rioja 452; Lavalle de Flores, Pedernera 53; San Martín, Rivera 1347; Lidia, Chacabuco 968; Ombú, Ombú 641; Indian Park, Boedo 745; Brillant, Sarmiento 1755.

EN EL JARDIN ZOOLOGICO

Gran animación en el mundo infantil

Con gran entusiasmo ha tenido lugar el primer día de carnaval que parece haberse radicado en el Jardín Zoológico.

El espectáculo de ayer nos sugiere la idea de que el carnaval ha terminado para los grandes, quedando como fervientes creyentes de Momo los niños.

La idea de celebrar un carnaval infantil ha resultado verdaderamente feliz, a la que el público ha sabido corresponder con sus 31.644 concurrentes sin contar un 10 por ciento de niños que no pagan entrada. Puede calcularse sin pecar de exagerado que la concurrencia ascendió al 37.000.

La fiesta de ayer en el Zoológico ha sido una demostración de buen gusto con el desfile de elegantes disfraces y no como estamos acostumbrados a ver máscaras donde impera el mamarracho y falta de originalidad.

La prueba más elocuente del interés que había despertado está en el número de concurrentes que llegaron en ciertos momentos a dificultar al corso: tal era la aglomeración.

Entre las muchas interesantes máscaras notamos un "Chanteclaire" de cuarenta y cinco centímetros de alto exactamente copiado de los figurines que se hicieron para la represetación de "Chanteclaire" en París.

Llamó también la atención del público un granadero de San Martín montado en un petizo de 80 centímetros de alzada.

Como anunciamos con debida anticipación el desfile infantil lo precedía el chimpancé Bertoldo montado en bicicleta y disfrazado.

La dirección del Jardín Zoológico comunica que de 2 a 6 de la tarde seguirá la inscripción de las pequeñas máscaras para optar a los 85 premios, entre los que destaca un reloj de plata que regala el mono Bertoldo a la mascarita mejor disfrazada de antual.

Los premios serán adjudicados el domingo del entierro.

EN LOS CORSOS

Belgrano

El descenso de la temperatura poco aparente para las fiestas carnavalescas, no fué un obstáculo para que este corso se viera muy concurrido.

El aristocrático barrio del Norte ha dado, como en años anteriores, la nota saliente de entusiasmo y cultura.

En la avenida Cabildo se congregó un crecido número de peatones, todos los palcos se hallaban ocupados por familias de la parroquia, las que sostenían un nutrido juego de serpentinas y flores.

La afluencia de público fué grande especialmente después de las 10, llegando a su apogeo a las 11.

Ha contribuído al éxito del primer día la nutrida y vistosa iluminación.

Entre las calles Pampa y Sucre se isntaló el palco oficial, a poca distancia del reservado a los periodistas y miembros del jurado.

Nos permitimos prenosticar, como pasa todos los años, que la segunda noche de este corso superará en lucimiento y entusiasmo a la primera.

Se han destinado importante premios para las comparsas, carruajes adornados, palcos, adornados agrupaciones y máscaras sueltas.

La entrada al corso se efectúa por las calles Federico Lacroze, Echeverría y Monroe.

La comisión ha procedido con toda prudencia al no extender demasiado la línea de palcos colocados al borde de la acera, pues de esa manera se evitó el decaimiento del juego, al no darle una larga extensión como en años anteriores.

La policía se condujo con acierto como igualmente el público.

Flores Vélez Sársfield

Hermosa resultó anoche la inauguración de este corso, característico ya por sus éxitos anteriores.

La enorme afluencia de carruajes, comparsas y sociedades, agregado a la profusa y bonita iluminación, contribuyó más aún al éxito del mismo.

El juego de serpentinas y flores animadamente iniciado y la franca alegría notada en toda la extensión del corso, certificaron una vez más los innumerables adoradores con que el travieso Momo cuenta en esa parroquia.

La enorme concurrencia que llenaba materialmente las aceras, participó también en el juego de serpentinas y flores.

Grupos de señoritas hermósamente ataviadas y disfrazadas, instaladas en los palcos, entablaban verdaderas batallas [illegible] haciendo una nota altamente simpática y amena.

Los miembros de la comisión, presididos por el ingeniero Agustín S. Carbone se hallaban en los dos palcos oficiales, instalados uno en Flores y otro en Vélez Sársfield.

Contribuyeron eficazmente al mayor entusiasmo varias bandas de música estratégicamente colocadas.

En síntesis el pintoresco conjunto de la fiesta, la enorme concurrencia y su excelente organización, agregado a la cultura y discreción que durante toda la noche reinó en ella, no hacen más que aumentar los elogios a que la comisión organizadora de este corso es acreedora.

Avenida de Mayo

Siguiendo la costumbre de años anteriores, [illegible] un animado corso en la Avenida de Mayo.

Numerosos carruajes, comparsas y máscaras sueltas desfilaron por la avenida; constituyendo la nota simpática y alegre de la noche.

La concurrencia instalada en las aceras, entabló reñidas batallas "serpentinescas" con los ocupantes de los vehículos.

Durante toda la noche reinó un entusiasmo indescriptible, a pesar de la fresca brisa reinante.

A las 10 de la noche era poco menos que imposible dar un paseo por la avenida y a las 11 una muchedumbre clamorosa y bullanguera llenaba materialmente el improvisado corso, proclamando la eterna expansión del dios de la locura y la alegría.

El entusiasmo y la animación perduraron hasta las altas horas de la noche, lo que hace esperar que esta nota simpática y amena se repetirá durante los día sde carnaval que aun restan.

Boca y Barracas

El vecindario de los populares barrios de Barracas y Boca realizó ayer con gran entusiasmo el primer día de carnaval; las principales calles presentaban un aspecto muy agradable; un numeroso público recorría las calles, y en más de una se improvisaron corsos, donde se jugó con gran entusiasmo; numerosas máscaras sueltas y en comparsa visitaron las casas de familia y concursos carnavalescos.

Durnte las últimas horas de la mañana se empezó a jugar con agua, pero la intervención de la policía evitó este juego.

En la calle Alm. Brown se notó desde muy temprano un numeroso público muy entusiasmado, transitaron numerosos carruajes adornados y el entusiasmo reinante no decayó un solo instante, tanto por la tarde como por la noche.

En la avenida Montes de Oca se notó mucho entusiasmo y tanto la calle como por las aceras fué recorrida por un numeroso público.

En la calle Patricios fué muy [illegible] el [illegible] que se organizó en esta importante calle, reinando mucho entusiasmo.

Numerosas sociedades carnavalescas recorrieron las calles ya nombradas; la sociedad José Verdi recorrió el corso de Almirante Brown y las principales calles de Boca y Barracas, siendo su paso muy aplaudido por el numeroso público que llenaba las aceras. El corso se inició poco después de las 9 p. m.; los palcos estaban completamente ocupados; la iluminación del corso resultó algo deficiente; la comisión organizadora del corso debe subsanar este inconveniente para las próximas reuniones.

Corso Aristóbulo del Valle

La comisión organizadora de este corso, en su sesión de ayer ha resuelto asignar a las mejores comparsas qeu lo visiten dos grandes premios que consisten en una artística medalla de oro y otra de plata. También se distribuirán otros premios consistentes en 5 libras esterlinas, el segundo tres y el tercero en dos medallas.

Entre las máscaras sueltas más originales y carruajes mejor adornados se distribuirán 10 hermosas medallas de plata.

Corso Suárez

La comisión directiva y organizadora del corso de la calle Suárez entre las de Martín Rodríguez y Almirante Brown y de Del Crucero a Palos ha quedado constituída en la siguiente forma:

Presidente, José Pulián; vicepresidente, Francisco Vadolá; secretario, Federico Podestá; prosecretario, Antonio Pezzali; tesorero, N. Osilio; protesorero [illegible]; vocales: José Storiali, S. Scasi, A. Vento, A. Sigoli, N. Scandura, S. Storiale.

EN LAS SOCIEDADES

Hoy se efectuarán la ssiguientes tertulias:

De tarde. — Los Trovadores, en el Centro de Almaceneros, Sáenz Peña 242; Orfeón Buenos Aires, La Victoria, Club Victoria; La Tosca Primitiva y Círculo Ibérico Argentino, en [illegible] Operai Italiani, Sarmiento 1374; Teme y Traiga y Leandro N. Alem, en la Sociedad Española de Belgrano General Paz 1770; Il Bel Paese en su local Olleros 3979; Verdes y Rosas, en la Giovine Italia, Boulogne-sur-Mer 730; La Máscara, en Bompland 1466.

De noche. — Círculo Mandolinístico Italiano en la Casa Suiza, Rodríguez Peña 254; Centre Catalá, en su local, Chacabuco 86[illegible]; Submarino Peral Primitivo, en el Centro de Almaceneros, Sáenz Peña 242; La Tosca y Juventud del [illegible], en la Unione Operai Italiani; La Rusticana Primitiva, en le Unione e Benevolenza, Cangallo 1362; Los Chiripitifláuticos, en la Giuseppe Garibaldi, Sarmiento 2419; Jóvenes Amantes del Arte, en la Lago di Como, Cangallo 1756; Submarino Peral, en el Orfeón Español, Piedras 534; Centro Eslava, en La Argentina, Rodríguez Peña 761; Orfeón Argentino del Sur, en la Colonia Italiana, Paraná 557; Bomberos Voluntarios de la Boca, en su local, Brandzen 567; José Verdi, en su local Almirante Brown 736; Teme y Traiga y Leandro N. Alem en la Sociedad Española de Belgrano; Los Defensores de Villa Crespo, en su local, Acevedo 361; Entre Nosotros, en la Sociedad Italiana de Belgrano, Moldes 2159; Sociedad de Ordenanzas, en Bernardo de Irigoyen 1344, Unión de Amicos, en la Nazionale Italiana, Alsina 1465; Amanecer de Mayo, en Heredia 718; Juventud Unida del Sur, en el Círculo de Aragón, Tacuarí 253; Verdes y Rosas, en la Giovine Italia; Los Juiciosos, en Iriarte esquina Heredia; Los 12 y 13 de Villa Crespo, en Il Bel Paese; Todos o Ninguno, en Guanacache 5354; La Máscara.

Los Independientes. — Contribuyendo como tantos otros al mayor esplendor de los festejos que se vienen realizando desde ayer en nuestra ciudad, este centro recreativo ha organizado dos grandes bailes de disfraz y fantasía que tendrán lugar el 7 y 12 del corriente a las 10 p. m. en el lujoso salón La Argentina, Rodríguez Peña 361.

Para premios a las señoras y señoritas que concurran con los disfraces de mejor gusto, se han instituído cuatro premios consistentes en libras esterlinas.

Dado el interés del programa a desarrollarse y el gran número de familias que han prometido tomar parte en estas veladas, habrán de constituir sin duda un triunfo para sus organizadores.

Círculo Carlos de Alvear. — Muy lucido resultó el baile de disfraz y fantasía efectuado en esta sociedad en sus salones [illegible] el más completo éxito.

Numerosas familias contribuyeron con su presencia a dar realce y animación a la fiesta.

Una buena orquesta amenizó la reunión con piezas de baile que fueron aprobadas con entusiasmo por gran número de parejas, danzándose hasta las primeras horas de la mañana.

Al pedido del presidente del Círculo, todos los concurrentes asistieron a [illegible] que se efectuó ayer tarde donde se les sirvió un té.

En QUILMES

Hoy se inicia en el balneario de esta importante localidad un concurso, habiendo pro[illegible]

Domingo 5. — Los niños [illegible], Globitos al aire, La Pobrera, [illegible] Frank Brown, Los bandidos de la [illegible], Los [illegible], La Picasa.

Lunes 6. — La Picasa [illegible]

Martes 7. — [illegible] Frank Brown, [illegible]

Sábado [illegible]

San Isidro

[illegible]

Basta decir que la compañía de [illegible] para la iluminación [illegible]

[illegible]

San Fernando

Al igual de San Isidro [illegible] tusiasmo, desarrollándose un [illegible]

[illegible] este corso, [illegible] municipales.

Lomas

El corso [illegible]

Durante [illegible]

Numerosa [illegible] que constituyó la nota simpática y alegre [illegible]

San Martín

Mucho entusiasmo [illegible] el corso realizado [illegible]

Gran [illegible]

Numerosa [illegible]

Quilmes

Numerosa [illegible]

[illegible] sas.

Fué establecido por la [illegible] especial de vigilancia.

Avellaneda

El corso realizado en esta [illegible] resultó regularmente animado.

El desfile de comparsas fué muy reducido, no así la concurrencia que a pesar de la baja temperatura asistió en gran cantidad.

EL CARNAVAL EN EL JARDIN ZOOLOGICO

Instituto Superior de Economía Doméstica

CALLE CARLOS CALVO 922

La apertura de las clases tendrá lugar el 15 de marzo de 1916.

ASIGNATURAS: Cursos completos de Economía Doméstica para la formación de profesoras diplomadas.

CURSOS PARTICULARES para Señoras y Señoritas, de: Cruz Roja, con opción al diploma especial, Cocina, Puericultura, Corte y Confección, Labores y Encajes, Planchado, etc.

Cursos Gratuitos para Obreras: Cursos Especiales para Cocineras, con opción al diploma. Pensionado para señoritas.

El Consejo General de las Conferencias de Señoras de San Vicente de Paul.

378 v. 15 Marzo

Escuela Argentina de Música
Bmé Mitre 974, esquina Carlos Pellegrini.
Director: JULIAN AGUIRRE
CLASES ELEMENTALES Y SUPERIORES
INICIACION DE LOS CURSOS EL 15 DE MARZO
La matrícula continúa abierta en la secretaría de 9 a 11 a.m. y de 3 a 5 p. m.
[illegible] v. 6 Marzo.

UNIÓN CÍVICA RADICAL

LA CONVENCION DE LA CAPITAL

EL DOCTOR IRIGOYEN ES UNGIDO DELEGADO A LA CONVENCION NACIONAL

Los candidatos a diputados nacionales por la capital — La convención sesionará de nuevo el jueves — Actos anunciados — Informaciones de la capital y provincias

LA CONVENCION DE LA CAPITAL

El doctor Irigoyen ungido delegado a la convención nacional. — Elección de candidatos a diputados.

Uno de los actos que son por propia entraña exponente altísimo de las prácticas democráticas del partido Radical se realizó el sábado por la noche en el local del comité central de la Unión Cívica Radical.

Nos referimos, pues, a la convención de la capital, que sesionó entre grandes muestras de entusiasmo y entre continuas demostraciones de fe ciudadana.

Desde mucho antes de las 5 de la tarde, numerosos convencionales iban afluyendo al local, Rivadavia 1581, y un público numeroso, formado de entusiastas elementos adscriptos al partido, invadía todas las dependencias del espacioso edificio y aun se prolongaba y ubicaba en la acera y calzada frente al comité, deseoso de conocer los importantes acuerdos que había de adoptar la entidad directiva que asume la autoridad del partido en la Capital Federal.

Se respiraba en el ambiente aires de renovación que reconfortaban los espíritus, los altos anhelos que transformados en realidades tangentes y positivos concrecionarán en los comicios del próximo día 2 de abril. Será para aquel entonces cuando la Unión Cívica Radical dará a la opinión de la República la exacta noción de su vitalidad y de su fuerza, de la que son indubitables pruebas estos actos preparatorios, rebosantes del sano entusiasmo de los convencidos.

A las 5.30 p. m. era imposible dar un paso por los salones. A esa hora, la convención se constituyó en asamblea y el presidente del comité de la capital, doctor Tomás A. Le Bretón, declaró abierto el acto, exponiendo el mismo tiempo cuál era el objeto de la convocatoria.

Una comisión que quedó integrada por los señores Luis J. Rocca, José O. Casas y Juan A. Mayon, fué la encargada de revisar los nombramientos de los convencionales, cuya comisión se expidió con brevedad, aconsejando a la convención la aprobación de todos los nombramientos, como así se verificó. A esta hora la convención se halla compuesta por 99 de sus miembros, teniendo en ella representación todos los comités seccionales de la capital.

Se pasó entonces a elegir las autoridades de la convención, siendo elegido el diputado nacional José Luis Cantilo y el doctor Luis Rocca, para presidente y vice, respectivamente.

Acto continuó la presidencia nombró secretarios a los convencionales doctor Fox y señor Chacón.

A pedido de uno de los convencionales se alteró la orden del día y la asamblea pasó a elegir el delegado ante la convención nacional.

La elección recayó por unanimidad en el doctor Hipólito Irigoyen, y es por demás decir las demostraciones de entusiasmo a que dió lugar la designación recaída en el probo y dignísimo ciudadano. Los clamores y vivas duraron largo rato, siendo ello demostración palpable de que la convención con su acuerdo acaba de interpretar el sentir de cuantos integran la gran familia radical.

Calmados los vítores y aplausos y a propuesta de la presidencia, fueron nombrados el señor F. Canaveri y los doctores Luis J. Rocca y Fermín Rodríguez para formar la comisión encargada de los escrutinios de las elecciones que se iban a celebrar.

Acto seguido comenzó la votación para elegir los candidatos a diputados por la capital. Todos los convencionales fueron depositando su voto.

Llevado a cabo el recuento de votos por la comisión de escrutinio, ésta se expidió, dando cuenta de su labor en los siguientes datos:

Doctor José Luis Cantilo, 88 votos; doctor Vicente C. Gallo, 86; doctor Fernando Saguier, 62; doctor Arturo Goyeneche, 57; doctor Carlos F. Melo, 51; doctor Víctor M. Molina, 54; teniente de navío Lauro Lagos, 52.

Como los señores citados habían obtenido la mayoría necesaria, en el quórum de 99 existentes, quedaban electos candidatos.

Faltaba pes, un candidato para integrar la lista, y pasada a nueva votación, resultaron empatados en 46 votos los señores doctor Benjamín Bonifacio y doctor Ernesto H. Celesia. Pasada a nueva votación, el doctor Bonifacio obtuvo 49 votos y el doctor Celesia 45. Fué proclamado el doctor Bonifacio.

La lista de candidatos a diputados nacionales quedó, pues, constituída.

La lectura de los nombres de los candidatos fué acogida con grandes muestras de entusiasmo, durando los vivas y aplausos largo rato.

Seguidamente y debido a lo avanzado de la hora (10 p. m.), se acordó pasar a cuarto intermedio hasta el próximo jueves, a la hora que se fijará oportunamente, día en que la convención elegirá los electores para presidente y vicepresidente.

✡ ✡ ✡

CONFERENCIAS ANUNCIADAS

Día 8—

Club "Juventud Agustín Rocca", de la 17.a, en Arévalo y Huergo, a las 8.30 p. m.

—De la circunscripción 17.a, organizada por el club de la juventud, "Doctor Agustín Rocca", a las 8.30 p. m., en Loyola y Dorrego. Oradores: doctores José P. Tamburini, Diego M. Molinari, Armando Parodi, Pedro P. Sanguinetti (hijo) y Manuel C. Manrique (hijo).

Día 9—

Subcomité "Mariano Moreno", de la 3.a, a las 8 y 30 p. m., en Vieytes e Iriarte.

—Del subcomité circuito 135 (Villa Crespo), circunscripción 15.a, Canning y Warnes, a las 8.30 p. m.

—De la circunscripción 20, con motivo de la inauguración del subcomité "General Alvear". En Reconquista, entre Charcas y Santa Fe.

—Organizada por el club Vanguardia Radical, el día 9 del corriente se realizará una conferencia pública en la esquina de las calles Boedo y Humberto I, donde harán uso de la palabra los siguientes oradores: señor Atilio Larco, doctor Genaro Giaccobini, Joseph Hayes, Pedro Ballesteros y Jacinto Prado Cáceres.

—El subcomité "Liniers", de la circunscripción 1.a, prepara para el jueves una conferencia para las 8 y 30 p. m. en las calles Fonrouge y Rivadavia, donde harán uso de la palabra los doctores José León Rodeyro, Víctor Molina, E. Vergara Viedma, L. P. Tamburini y Nicolás Calvo.

Día 10—

—Circunscripción 7.a, subcomité "Circuito 54", en Sarmiento y Lambaré, a las 9 p. m.

—Circunscripción 3.a, en la intersección de las calles Herrera y Suárez, a las 9 p. m. Hablarán los doctores Tomás Le Bretón y Pascual Passarella.

—Circunscripción 10.a, se reunirá en Misiones y Rivadavia, a las 8.30, donde hablará el doctor Hearme, el doctor Curuchet y el señor Alfonso D. Colli. Terminados los discursos, se irá en manifestación por Rivadavia al local de la circunscripción 11.a, Azcuénaga 359.

—Circunscripción 11.a; se reunirá en su local Azcuénaga 359, a las 9 p. m. para esperar la visita de la circunscripción 10.a.

—De la circunscripción 3.a. Oradores: doctor Francisco Beiro y José P. Tamburini.

Día 14—

Subcomité "Mariano Moreno", de la 3.a, a las 8.30 p. m., en Tres Esquinas y Montes de Oca.

—Organizada por el subcomité "Mariano Moreno", de la circunscripción 9.a. En Independencia y Jujuy.

—Circunscripción 7.a, subcomité "Circuito 50", en Otamendi y Avellaneda, a las 9 p. m.

Día 16—

—Circunscripción 7.a, subcomité "Circuito 55", en Cangallo y Bulnes, a las 5 y 30 p. m.

Día 17—

—Circunscripción 15.a, en Triunvirato y Gurruchaga, a las 8.30 p. m., organizada por el subcomité circuito 135.

—En Martín García y Defensa, organizada por el subcomité "Lorenzo S. Solari", de la circunscripción 3.a. Oradores: señor Delfor del Valle, Diego L. Molinari, Natalio Noli Argento, Ítalo A. Nápoli, Angel Vallati, Federico F. Casadó y Benjamín Bonifacio.

Día 19—

—Circunscripción 7.a, subcomité circuito 49, en Medrano y Rivadavia, a las 5 y 30 p. m.

—Circunscripción 7.a, subcomité circuito 57, en Córdoba y Gazcón, a las 8.30 p. m.

—Circunscripción 15.a, en Gurruchaga y Muñecas. A las 5.30 p. m., organizada por el subcomité circuito 135.

—Subcomité "Mariano Moreno", de la 3.a, en San Antonio y Tres Esquinas, a las 4 y 30 p. m.

Día 21—

Club "Juventud Agustín Rocca", de la 17.a, a las 8 y 30 p. m., en las calles Santa Fe y Luis María Campos.

—Circunscripción 7.a, subcomité circuito 54, en Pringles y Bogotá, a las 8 las 8 y 30 p. m.

Día 22—

De la circunscripción 9.a, organizada por el subcomité "Mariano Moreno". En Boedo y Delgrano.

Día 23—

Subcomité "Mariano Moreno", a las 8.30 p. m., en Australia y Salón.

—Circunscripción 7.a, comité "Circuito 49", en Bartolomé Mitre y Río Janeiro, a las 8.30 p. m.

—En Thames y Triunvirato, a las 9 p. m., organizada por el subcomité circuito 135, de la sección 15.a

—En Triunvirato y Vera, organizada por el subcomité circuito 135, de la circunscripción 15.a, a las 8.30 p. m.

Día 24—

—Circunscripción 7.a, subcomité "Circuito 56", en Guardia y Bulnes, a las 5.30 p. m.

Día 28—

Club "Juventud Agustín Rocca", de la 17.a, a las 8.30 p. m., en las calles Santa Fe y Luis María Campos.

Día 30—

De la circunscripción 9.a, patrocinada por el subcomité "Mariano Moreno". En Rioja y Agrelo.

Día 31—

Club "Juventud Agustín Rocca", de la 17.a, en las calles Bompland y Costa Rica, a las 8 y 30 p. m.

✡ ✡ ✡

LA POLICIA DEL CHACO

El presidente del Comité Nacional, señor José Camilo Crotto, ha recibido del candidato a gobernador de Santiago del Estero el siguiente telegrama que transcribimos y cuyo contenido nos evita todo comentario:

"Señor senador Crotto: Retrasmito telegrama del prestigioso caudillo radical Alfredo Lescano:

"Charata, marzo 4. — Doctor Ramón Gómez. — Santiago. — Estoy incomunicado con centinela de vista: Comisario Suasnabar sacóme de oficina estación Charata (Ferrocarril Central Norte), con boleto a Quimilí, pida garantía por Alfredo Lescano, Vicente Mantello. Llamo la atención que Charata es territorio Chaco. Comisario Suasnabar es el denunciado por nosotros y remite a Lescano a Quimilí, provincia de Santiago. Urge reclame ministro del interior por estos abusos de los empleados del gobernador Gancedo. — Salúdalo. — R. Gómez".

✡ ✡ ✡

EL RADICALISMO EN CORRIENTES

El coronel Angel Blanco, presidente del comité radical de Corrientes, que se encuentra en esta capital, donde ha hecho entrega al P. E. de la nota en que la legislatura radical de aquella provincia formula el pedido de intervención a aquella provincia, ha recibido los expresivos telegramas que a continuación transcribimos:

«Corrientes, 5. — Resolución unánime del laremos segundo comité, sección esta capital.

"Reina entusiasmo. — Coronel Federico L. Garrido.".

"Libres, 5. — Todo un exito resultó asamblea correligionarios de Yapeyú, incorporándose moristas y otros elementos importantes. Asistieron delegados de La Cruz y Libres. Lo felicita y saluda. — Celedonio López".

"Corrientes 5. — Resolución unánime del comité nacional que solidariza pensamiento y acción partidarios retempla el ánimo viril y entusiasta de los correligionarios.

"Recuérdeme el afecto del amigo y condiscípulo doctor Gallo y reciba usted el saludo de su afectísimo amigo. — Julio S. Guastavino".

"Libres, 5. — Se efectuó asamblea de correligionarios de Yapeyú para reorganizar comité y a la vez dar incorporación a moristas, encabezada por Oreste Olmedo seguimos Mariaña a hacer acto de presencia. — Salúdalo — Celedonio".

"Yapeyú, 5. — Cumpliéndome mis viejos ideales y simpatías por orden del doctor Mora, incorporéme al radicalismo con todos los elementos que me siguen. Mañana gran manifestación con delegación de Libres y de La Cruz. Afectuoso saludo. — Orestes Olmedo".

✡ ✡ ✡

INFORMACIONES DIVERSAS

Todos los días, de 8 a 10 p. m., permanece abierta para recibir adhesiones la secretaría del subcomité radical Talar, de la 15.a, Lacar 3093.

—El comité de la sección 3.a y los subcomités de la misma se han declarado en sesión permanente y funcionan todos los días en los siguientes puntos:

Comité central, Montes de Oca 716, de 5 a 7 y de 9 a 11 p. m.; subcomité Mariano Moreno, de 8 a 10 p. m., en Villarino 2296; subcomité Capitán Miguel González, de 8 a 10, en Sáenz Peña 1953,; subcomité Lorenzo S. Solari, de 8 a 10, en Chacabuco 1494; subcomité Cornelio Baca, de 8 a 10 p. m., en Luzuriaga 20.

—La secretaría del subcomité "Fernández Villanueva", de la circunscripción 17.a, ha quedado definitivamente instalada en las calles Soler esquina Bompland. Todos los ciudadanos, sin distinción, pueden consultar el nuevo padrón, de 8 a 11 de la noche, en dicho local.

—El subcomité "Ingeniero Carmelo Baca y Jenaro Kurh" atiende y recibe adhesiones todas las noches de 8.30 a 11 p. m., en su local Cevallos 941.

—Se reunió la comisión directiva de la 17.a sección y después de tratar diversos asuntos relacionados con los trabajos electorales, se resolvió por mayoría de la comisión directiva, reunirse conjuntamente con los convencionales para impregnarse de las aspiraciones de la misma para mejor coordinación de ideas en el seno de la convención.

—Ha quedado constituída en la siguiente forma la comisión que dirigirá los trabajos del subcomité circuito 54, calle Río Janeiro 722: Presidente, Luis Corti; vicepresidente, Angel C. Colombo; secretario general, Natalio D. Sapia; tesorero, Adolfo Martignoni; vicetesorero, Arturo Zarini; delegados: José Cavillán y Raúl Della Cela, y 50 vocales.

—El comité seccional de la 7.a, se ha declarado en sesión permanente para atender la actual campaña electoral.

—Ha quedado constituída la comisión de propaganda del subcomité Bernardo de Irigoyen en la siguiente forma:

Presidente, señor Ciriaco Romero; secretario, señor Domingo Bosolasco; tesorero, señor Pedro Rodríguez y seis vocales.

En la parroquia de Balvanera Sud se ha constituido un club político independiente con el nombre "Vanguardia de la juventud radical", con el objeto de cooperar a la propaganda que el comité parroquial de la Unión Cívica Radical tan patrióticamente lleva a cabo.

La comisión directiva de dicho club está formada de la siguiente manera:

Presidente, Raúl Savarese; vice, Roberto Dimara; secretario general, Rodolfo Jiménez; prosecretario, Joaquín Goberna; tesorero, Felipe Vimara; protesorero, Joaquín Delperi y 6 vocales.

Habiendo nombrado como comisión honoraria

Una vista parcial de la convención de la capital reunida el sábado en el local Rivadavia 1581

LOS CANDIDATOS RADICALES POR LA CAPITAL

Los candidatos a diputados nacionales proclamados por la convención de la capital, de la Unión Cívica Radical, no necesitarían acaso presentación, porque sus nombres son bien conocidos dentro del partido, en toda la República.

No hemos podido, sin embargo, substraernos al legítimo deseo de dedicarle siquiera breves líneas, y sin pretender que ellas constituyan una biografía, para lo cual hubiéramos tenido que dedicar un espacio de que no disponemos.

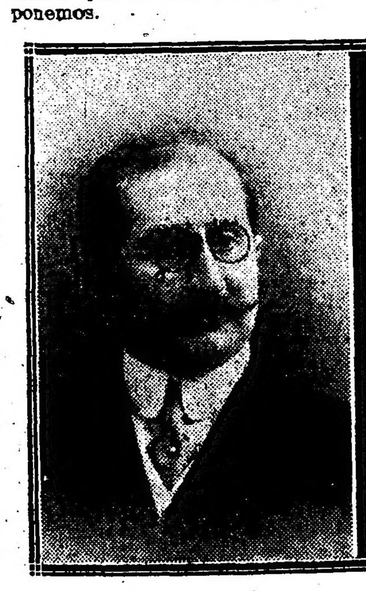

Doctor Vicente Gallo

La candidatura a la reelección del doctor Gallo constituye un acto de estricta justicia, por su proficua labor parlamentaria, donde se pudo evidenciar en cada caso sus calidades intelectuales indiscutibles.

Orador galano, de palabra fácil y conceptuosa, su intervención en los grandes debates que se originaron durante el período que termina, dejan huella inconfundible de versación y de talento.

Doctor Fernando Saguier

El doctor Fernando Saguier, que es otro de los reelectos, ha sido el presidente del bloque parlamentario radical, cargo que le fué discernido año tras año, por el temple de carácter demostrado y por esa invariable línea recta de juicio y actitudes que perfilan su personalidad.

El tacto con que supo abordar los problemas complejos que hubieron de discutirse y planearse en el seno de la diputación, le valieron el respeto y la consideración de los propios correligionarios y de adversarios que sumaron en distintas oportunidades los sufragios para que alcanzara el sitial de la vicepresidencia de la Cámara.

Señor Arturo Goyeneche

Entre el núcleo de los proclamados para representar al pueblo de la capital, Arturo Goyeneche se destaca con los relieves firmes de una larga actuación en las filas.

Es un luchador de fibra y encarna la tipificación del ciudadano de convicciones arraigadas y sin dobleces, lleno de prestigios netamente populares, adquiridos en buena ley.

Doctor Víctor M. Molina

El doctor Carlos F. Melo es uno de los hombres jóvenes, que más se ha destacado en el foro y en la prensa por una vasta erudición al servicio de una clara inteligencia.

Es catedrático de la Facultad de Derecho, de la de Filosofía y Letras y en la Universidad de La Plata, gozando en todos estos institutos entre catedráticos y alumnos, del más legítimo ascendiente, y la juventud ha recogido en las aulas y fuera de ellas, enseñanzas que son ejemplos. Ha publicado en diversas oportunidades, estudios jurídicos y literarios que han llamado la atención pública.

Teniente de navío Lauro Lagos

El doctor Víctor M. Molina ha ocupado anteriormente una banca en el Congreso; su ingreso a él le será familiar porque está habituado a la discusión serena y razonada.

Su obra general podríamos sintetizarla recordando que es autor del Código Penal y la Ley Orgánica en los territorios nacionales y que promovió la reincorporación de los oficiales revolucionarios en 1890; que proyectó la jornada de 8 horas en el Congreso, el año 1891 y fué iniciador de las primeras escuelas normales que tuvo la provincia de Buenos Aires y las escuelas de comercio.

Doctor Carlos F. Melo

La votación recaída en el teniente de navío, Lauro Lagos, era de esperarse, porque el partido ya lo hizo triunfar para una banca que debía dejar en abril, y que no ocupó por razones de disciplina y de orden legal y constitucional.

Alejado actualmente de la carrera que abrazara, por otro gesto de dignidad y altivez, su candidatura es un premio a su carácter.

Doctor Benjamín Bonifacio

El doctor Benjamín Bonifacio ha actuado prestigiosamente desde su juventud, no solamente en el seno del radicalismo, sino también dentro del gremio estudiantil y en las asociaciones científicas y médicas. Ha sido vicepresidente del Círculo Médico y del Centro de Estudiantes de Medicina; fué delegado de los centros estudiantiles argentinos a las fiestas del centenario chileno, y de la Federación Universitaria al Congreso de Estudiantes Americanos, en el cual desempeñó el cargo de relator oficial.

Desde el comienzo de la reorganización partidaria de 1902, el doctor Bonifacio figura activamente en los movimientos radicales. Ha desempeñado dos veces la presidencia del comité de San Cristóbal Norte, y en tres períodos la secretaría del comité de la capital. Organizó y presidió en la ciudad de Córdoba el comité radical Universitario. Ha cumplido misiones especiales del partido en Santa Fe y Córdoba, y es miembro de la convención nacional.

ria a los señores Alfonso D. Colli, Lauro Lagos, José D. Ray, Eliseo Canaveri, Santiago Bandier, Ramón Fariña Paz y Umberto Barbieri.

—En la calle Manzanares 2365, quedó instalado un subcomité de la Unión Cívica Radical titulado "Triunfo de abril". Se eligieron las siguientes autoridades.

Presidente, Angel J. Persano; vice 1.o, Damián Salguero; vice 2.o, Domingo Giaquinó; secretario, Cristóbal Burgeois; prosecretario 1. Rodolfo C. Vázquez: pro 2.o, Daniel Ferrán; tesorero, Pedro Ratto: pro, Esteban Salra; 15 vocales y 2 delegados.

La comisión directiva se reune los miércoles a las 9 p. m.

—El comité de la 15.a circunscripción se ha mudado definitivamente a su nuevo local calle Triunvirato 870, quedando permanentemente abierto para recibir adhesiones y reclamos. La comisión directiva de este círculo se reunirá el próximo día 8.

BUENOS AIRES

Asambleas radicales en Trenque Lauquen

TRENQUE LAUQUEN, marzo 6.—

Siguiendo el programa de propaganda que se ha impuesto el comité de Trenque Lauquen, realizóse ayer domingo el almuerzo popular que se había anunciado y al que concurrieron no menos de quinientos hombres de la campaña. No contamos a los radicales del pueblo ni a las autoridades del comité que hicieron acto de presencia acompañando al coronel Pereyra Rozas, que desde el viernes 3 del actual se encontraba en ésa.

El almuerzo, que duró hasta las 3 de la tarde, se desarrolló en la mejor armonía, sin juego y sin ninguna nota discordante.

A pedido insistente habló el coronel Pereyra Rozas y, como siempre, su fácil y enérgica palabra entusiasmó a la concurrencia.

Terminada la comida, todos los concurrentes se dirigieron a la gran cancha de pelota del señor Arrastúa, la que se llenó a tal punto, que no cabía un hombre más de los mil doscientas personas que vivaban al partido Radical.

En un ambiente de entusiasmo delirante hicieron uso de la palabra el señor Juan Monferrant (hijo), que arrancó con su elocuencia largos aplausos: el presidente del comité, señor Francisco Vienzu, cuya palabra mesurada y discreta motivó una ovación: el señor Martínez Loza, delegado del comité de Pehuajó, pronunció un hermoso discurso que mereció una salva de aplausos. Cerró el acto el presidente de la 4.a sección, coronel Pereyra Rozas, el que durante hora y media electrizó a la concurrencia, siendo interrumpido por aplausos y ovaciones. Terminado su discurso, el coronel Pereyra Rozas hizo la proclamación del comité de la juventud, elegido la noche anterior en una hermosa asamblea.

El comité se denominó "Coronel Pereyra Rozas".

Presidentes honorarios: Marcelo T. de Alvear y Horacio Oyhanarte: presidente, Juan Monferrant (hijo): vice 1.o, Juan Chinchurreta; vice 2.o, Felipe López: vice 3.o, Alejandro Zenma; secretarios: Edgardo S. Barreiro, Luis Milla, Hipólito López, Felipe Sanglá y Marcelino Morales; tesorero, Lorenzo Colombet y ciento sesenta vocales.

Convención de la provincia

LA PLATA, marzo 6. — El comité de la Provincia de Buenos Aires ha hecho circular la siguiente citación entre los convencionales de la misma:

"Convócase a los señores delegados a la reunión que celebrará la convención general de la provincia el jueves 9 del corriente, a las 3 de la tarde, en la ciudad de La Plata, para designar los candidatos a diputados nacionales y electores de presidente y vice de la república. — Buenos Aires, marzo 4 de 1916. — Delfor del Valle, presidente; Francisco Ceballos, Pedro J. Solanet, secretarios".

Nuevo comité

COLON, marzo 6. — Con la presencia del señor Miguel P. Duffy, presidente del comité del partido, del señor Montiel Maciel y de numerosos adherentes, quedó constituído el comité de la juventud radical del partido.

Se nombró la comisión directiva en la siguiente forma: Presidente, Isidoro C. Linares, Juan Carrozza; secretario general, Enrique J. Ferriol; secretarios: Pedro P. Carrión y Miguel Disanti; tesorero, Adolfo S. Bustos; protesorero, Carlos J. Saracho, y 12 vocales.

Pronunció un conceptuoso discurso el señor Montiel Maciel y le siguió en el uso de la palabra el señor Miguel P. Duffy, quien manifestó sus anhelos del triunfo radical y el triunfo de la cultura y sociabilidad a que propende nuestro partido.

A continuación del discurso del señor Duffy, el señor Montiel volvió a hacer uso de la palabra para leer un himno a la juventud radical, que fué aplaudido unánimemente y cuyo texto publicará el periódico "La Verdad" de esta localidad.

Constitución de un subcomité

TRENQUE LAUQUEN, marzo 6. — Se realizó la asamblea radical anunciada, constituyéndose el comité de la juventud bajo la denominación de "Coronel Pereyra Rozas", nombrándose presidentes honorarios a los diputados nacionales doctores Alvear y Oyhanarte: presdentes, Juan Monferrand, Juan Chinchurreta, Felipe López y Alejandro Zemma; secertarios, Edgardo Barreiro, Fernando Elichiri, Francisco Garay, Luciano Palumbo, Juan Barragué, Atanasio Rodríguez, Felipe Sanglas y Martín Martinetti; tesoreros, Francisco Chinchurreta, Lorenzo Colombet, José Guazzone, Luis Milla, Víctor Laton y Fernando Alastuey, completando la comisión 160 vocales.

Propaganda radical

CHASCOMUS, marzo 6. — El comité "Leandro N. Alem" activa la propaganda en pro de la causa radical, con motivo de las elecciones a celebrarse el próximo 2 de abril.

Se han distribuído votantes donde se invita al pueblo a prestar su apoyo al partido Radical, ya que es ésta la entidad política única que podrá salvar al país de administraciones deshonestas, dirigidas por ineptos.

El 14 del corriente posiblemente, quedará instalado un subcomité en la estación Lezama, el que estará bajo la dirección del doctor Néstor Aparicio.

Con tal motivo concurrirá una delegación del comité local, patrocinador de la idea, y se celebrará una fiesta campestre.

Harán uso de la palabra varios ciudadanos.

Nombramiento

MAGDALENA, marzo 6. — En la reunión del comité radical efectuada últimamente se acordó nombrar presidente honorario al doctor Raúl Oyhanarte.

Actos de propaganda

NORBERTO DE LA RIESTRA, marzo 6. — Para el próximo jueves se celebrará en el salón de la sociedad de socorros mutuos Recreativa una asamblea cívica para reorganizar el subcomité radical de esta localidad.

Adhesiones y conferencias

AZUL, marzo 6. — El comité radical central de la localidad está intensificando su propaganda; se han recibido importantes adhesiones de la campaña.

El comité de la juventud piensa dar en estos días una conferencia doctrinaria en su local, donde se desvirtuarán ciertas manifestaciones caprichosas vertidas en una reunión conservadora.

Conferencia

25 DE MAYO, marzo 6. — Anoche se realizó en el local del comité radical una asamblea cívica en la que pronunció un bello discurso el doctor Abdón Bravo Almonacid, delegado del comité universitario de La Plata. Hizo un excelente estudio de la situación de la provincia y puntualizó con elocuencia la absorción de todos los poderes por parte del gobernador Ugarte. Su soberbia alocución fué premiada justicieramente con aplausos.

Dirigieron también la palabra a la asamblea los señores Juan José Amaral y José M. Grau, exhortando a los radicales a la labor que en estos momentos demanda la organización electoral.

Concurrieron numerosos radicales, llenando por completo el local donde se realizó este acto y exteriorizando sus entusiasmos con aclamaciones al radicalismo y a sus prohombres.

Este acto de propaganda radical ha impresionado bien a la opinión general.

BARADERO

BARADERO, marzo 6. — Como estaba anunciado, se constituyó ayer el comité de la juventud. El acto revistió suma importancia. Más de trescientas personas concurrieron al acto.

La comisión directiva fué constituída en la forma siguiente: Presidente: doctor Miguel Barbich; vicepresidente, Atilio Genoud y Juan Stagnaro; tesorero, Alejandro E. Lacleu; secretarios: Raúl Pandinelli y Manuel Firpo y cuarenta vocales.

El sábado se realizará una conferencia pública, que promete asumir grandes proporciones.

CATAMARCA

CATAMARCA, marzo 6. — Reunióse la convención del partido Radical, representada por la mayoría absoluta del departamento.

Designáronse cinco delegados a la convención nacional y siete candidatos a electores de presidente.

Numerosa barra aplaudió la proclamación de los candidatos.

Hoy sale para ésa, el delegado doctor Araya, pasando por Santa Fe, donde presidirá la convención.

LA INDUSTRIA ARGENTINA

FABRICACION DE DULCES, BOMBONES, CONFITURAS Y CHOCOLATES

A través del proceso de elaboración

PRODUCCION EXTRANJERA Y PRODUCCION DEL PAIS

VISITA A UNA DE LAS PRIMERAS CASAS DEL RAMO

En el desarrollo de las actividades nacionales, que sintomáticamente denuncian la vitalidad argentina y sus capacidades productoras, hay algunos renglones que, ciertamente, sorprende por su mismo adelanto y el desconocimiento que de ellos existe.

De una manera general, puede decirse que la atención pública sólo recae sogre aquello que a simple vista impresiona mayormente. Y así, apréciase únicamente lo de grueso volumen físico — para emplear una expresión gráfica — pasando inadvertido aquello que carece de atavíos deslumbrantes, bien tenga la más vasta importancia.

Tales reflexiones nos la sugiere el desdoblamiento de la industria del dulce en sus varias aplicaciones y de la elaboración del chocolate en sus diversas preparaciones.

Indudablemente pertenece este perfil de nuestras actividades industriales al número de las más evolucionadas y perfeccionadas. E incuestionablemente, representa una página de producción de las más dignas de estudio y análisis.

Si el calzar bien, como lo hemos demostrado anteriormente, constituye una viciosa manía del pueblo argentino que, a fuer de tal, se ha convertido en una especie de detalle

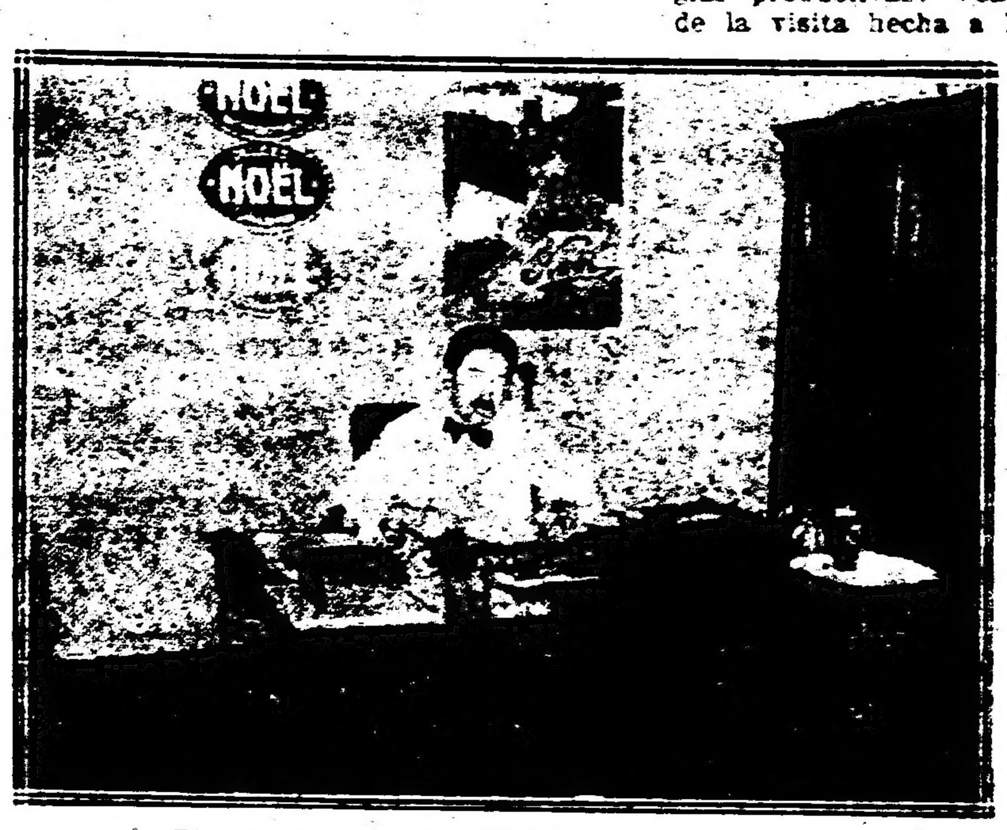

El gerente de la fábrica en "pose" para LA EPOCA

El salón de ventas

Donde se fabrica el chocolate

El país de los caramelos

especificador de nuestras modalidades, el regalar el paladar con dulces, bombones, confituras y chocolates es una inclinación de nuestro temperamento demasiado palpable para ser puesta en duda. De ahí que en el balance de las estadísticas comerciales sumen cifras enormes las partidas imputadas a este concepto.

Detalle de buen tono ha sido en el mundo social, y desde lejana época, el uso del bombón en las reuniones bien de confianza o bien de alta etiqueta. Y esto, en cierto modo, da la medida exacta del consumo que esta producción alcanza y de la afición que por ella hay.

No es de extrañar, pues, que en el rubro de las importaciones del país, este artículo haya llegado a sumandos considerables, sobre todo en aquellos tiempos en que la incipiencia industrial en la materia hacía de nuestra república uno de los mejores mercados para los productos de esa clase extranjeros.

De pocos años a esta parte, y quizá por la misma intensidad del consumo, puede anotarse una sensible disminución en la introducción de estos artículos, explicable, tan sólo, por el desenvolvimiento de esta actividad nacional. Los industriales argentinos, posesionados de su papel, con encomiable perseverancia han colocado su fabricación a la altura de la europea, y venciendo a la leal competencia han empezado a adueñarse de la plaza, con manifiestas ventajas, por lo demás, para la clientela.

No han sido sin embargo pocos los obstáculos que han tenido que vencerse para obtener tan halagador resultado. Al igual que en el resto de la producción nacional, el prejuicio técnico del menosprecio a lo propio ha pesado sobre la bondad de los artículos. Y un círculo vicioso, felizmente vencido por los fabricantes argentinos, a manera de anillo de hierro estancó por largos años las iniciativas, paralizando el progreso industrial. La gente no compraba los artículos nacionales porque considerábalos — y eran en efecto — inferiores a los importados; y los fabricantes no mejoraban su producción porque el público la rechazaba. Fué menester, pues, toda una energía espartana de parte de los productores nacionales para echando por la calle de en medio como si dijéramos, empeñarse a elaborar en forma que sus artículos superaran, si cabe consignarlo, a los extranjeros.

Y esta valentía, y este gesto de orgullo cambió por completo la faz del asunto, llevando las cosas al terreno natural, lógico y debido.

Puede, consiguientemente, establecerse como punto de partida del verdadero desarrollo de esta industria argentina, el año de 1910, fecha en que la exposición de frutas en almíbar, artículos confitados, bombones, pastillas, confites, chocolates, etc., abrió los ojos de los consumidores, ante la evidencia de la bondad de los productos.

Desde entonces, las casas especialistas en la venta de estos artículos, abrieron sus puertas a los fabricantes y el público principió a comprarlos de preferencia, ya que, entre otras ventajas, tenían la de ser frescos, condición esencialísima para mejor regalar el paladar de los "amateurs". Además, su precio, diferenciándose sensiblemente de los europeos, resultaba más conveniente a todo bolsillo y menos violento para todo obsequioso.

Dentro de este orden de cosas, hoy, pues, la multiplicación del consumo señala un franco rumbo de prosperidad a la industria, en tanto que la elevación de la demanda ha atraído la perfeccionalidad de la producción, mantenida con escrúpulo por los fabricantes, que encuentran satisfactoria recompensa a sus esfuerzos.

Tal lo que pudiéramos llamar el proceso evolucional de este capítulo de nuestras energías productivas. Veemos ahora, a lo largo de la visita hecha a la casa Noël, la forma cómo se efectúan los trabajos y los procedimientos empleados, — como lo enseña nuestra información gráfica — desde que la materia prima entra a la fábrica, hasta que se convierte en apetitoso manjar.

Fundóse esta fábrica el año 47, cuando tal vez no existía en Buenos Aires fábrica de ninguna clase. Y especializándose en la elaboración de dulce de membrillo, se dedicó a fabricarlo en grande escala, de acuerdo, naturalmente, con las exigencias de la época y las posibilidades del medio, huérfano entonces de toda iniciativa industrial. Luego se lanzaron a la calle los caramelos. Más tarde, cuando las necesidades del país lo impusieron, se amplió la fabricación al chocolate tanto para tomar como para comer y al bombón. Y, por último, se ensayó la elaboración de la conserva de fruta almibarada, que obteniendo franca aceptación por el público, constituye hoy día uno de los mayores renglones de producción.

Consume la casa solamente azúcar fina del país. Produce al año por dos millones y medio más o menos. Invierte en fruta más de trescientos mil pesos. Emplea de quinientos a setecientos operarios, según la época que es la que determina la intensidad de los trabajos. Y en materia de envases y accesorios ofrece a los industriales que se dedican a esos ramos una subida cifra de ganancias, que pueden estimarse, hablando de un modo general, como desdoblamiento eficaz de las tareas de la casa.

Cabe aquí hacer un paréntesis. No hay datos suficientes, desde luego, para apreciar el monto exacto de lo que, económicamente, involucra esta industria. Sin embargo pulsando por esta casa la producción y gastos de las demás, particularmente de las de idéntica categoría como la de Colombo, Vassi y el Aguila, y algunas otras, puede colegirse que hay una elaboración aproximada de 15 a veinte millones de pesos anuales, viviendo a consecuencia de los trabajos de litografía, hojalatería, mecánica, carpintería, cartonería, vidriera, etc., una bien crecida suma de miles de personas.

Exige, volviendo al asunto, el proceso de la fabricación, una serie de detalles de limpieza, competencia y experiencia, indispensables para que el artículo resulte de primera calidad. Así, es la compra de la fruta, su traslado a la fábrica y su elaboración asunto de sumo cuidado, complicado a ratos y siempre de suma atención.

El personal, pues, que en esta tarea se emplea debe ser idóneo, hasta el punto, — a primera vista un tanto hiperbólico, por cierto—de que las mismas operarias encargadas de pelar la fruta, deben tener práctica suficiente para no echarla a perder. Esto no solo en lo que se refiere a la conserva almibarada, sino tambien en lo que atañe al resto de la fabricación, o sea a las confituras, bombones, chocolate, etc., tareas todas que requieren una poderosa contracción del obrero, a más de los conocimientos consiguientes que evitan lo que en jerga profesional se llama pasarse de punto un dulce y en términos "profanos", harto vulgares, por otro lado, meter el pie.

Otra de las cosas también que llaman nuestra atención son las instalaciones modernas de la fábrica, que simplifican la labor a la vez que permiten ofrecer artículos frescos de superior calidad. En esta materia la empresa Noël es un robusto exponente del esfuerzo de la iniciativa privada que va conduciendo al país en todo orden de cosas, a un puesto señalado entre las nacionalidades que comprenden el sabio aforismo de que, bastarse a sí mismo, es resolver eficientemente un problema del cual surge toda formidable prosperidad y todo gigantesco engrandecimiento.

Departamento de maquinarias para secar anís

Fabricación de conservas almibaradas

Las hadas del dulce

La sala de los bombones

Por lo demás, es interesante, curioso y atrayente, todo el cúmulo de pequeños detalles que se palpan a través de la fabricación; detalles que, en departamento por departamento, sala por sala y rincón por rincón, demuestran el grado de adelanto a que se ha llegado bajo el punto de vista de la higiene, la calidad y la presentación esmerada que debe signar la producción.

Como se ve, pues, la industria del dulce, los bombones, las confituras y el chocolate puede, sin rubor, figurar entre las más evolucionadas del país. Y su creciente desenvolvimiento señala una nota simpática, de evidente eficiencia, merecedora de tomarse en cuenta por la propia naturaleza de su importancia, en orden al desarrollo armónico de la explotación de las riquezas de la nación.

Lástima sí, que aun los industriales que se dedican a ella tengan que luchar con inconvenientes entorpecedores de su labor, como ser entre otros el criterio de las oficinas químicas acerca del empleo de ciertos productos colorantes, el cual no les permiten a pesar de que lo toleran en los artículos importados, y la falta de un arancel aduanero que haga menos ruda la competencia extranjera.

TEATROS, AUTORES, ARTISTAS

ARTE NACIONAL

Han empezado en el Buenos Aires los ensayos de "El velo nupcial", comedia del doctor César Iglesias Paz, con la que debutará la compañía Pagano.

—El primer actor señor Arturo Mario, en unión de la primera actriz señora Herminia Mancini trabajan activamente en la composición de un cuadro de artistas nacionales con el propósito de realizar una jira a Chile.

—"Cosas de América" se titula una comedia en tres actos del señor Ismael Cortinas y que la compañía Rosich-Casaux tiene para estrenar.

—Se estrena esta noche en tercera sección en la Comedia, el juguete "El bastón del Alcalde", uno de los más grandes éxitos del teatro Lara, de Madrid.

LA TEMPORADA DE OPERA

Las gestiones tendientes a asegurar la realización de una temporada lírica en la Opera, van bien encaminadas.

Se da ya por segura la adquisición de los siguientes elementos:

Directores de orquesta, señores Gaetano Bavagnoli y Arturo Dellara, respectivamente directores en el Metropolitan de Nueva York y en el Nacional de La Habana. Sopranos: señoras María Barrientos, Carmen Melis, Hina Spani y M. Roblesca. Tenores: señores Lázaro, Damacco y Coralio. Barítonos: señores Viglione Borghese y Caronna. Bajos: señores Bardi y Lazzari.

El repertorio se compone del estreno de cuatro obras nacionales: "Petronio", de don Constantino Gaito; "Ardid de amor", de don Carlos Pedrell; "Tucumán", de don Felipe Boero", y "Los Héroes", de don Arturo Berutti; la "reprisse" de otras dos obras también nacionales: "Sogno di alma", de don Carlos López Buchardo, y "Blanca de Beaulieu", de don César A. Stiattesi, y una serie del repertorio italiano, entre las cuales son de citar "Mme. Butterfly", "Bohéme", de Puccini, "Aida", de Verdi, "Cavalleria Rusticana" e "Iris", de Mascagni; "Don Pasquale" y "Lucia di Lammermoor", de Donizetti; "Sonambula" y "Puritani", de Bellini; "Dinorah", de Meyerbeer, etc.

Director artístico de las obras argentinas sería don José André, presidente de la Sociedad Nacional de Música.

TEATRO NACIONAL EN EL EXTRANJERO

Como informamos en suelto aparte, las figuras bien conocidas del teatro nacional se hayan en estos momentos empeñados en la formación de una compañía argentina con el propósito de realizar una temporada en las ciudades de Santiago y Valparaíso.

Una segunda compañía nacional irá, pues, a Chile, y la Sociedad de Autores Argentinos se verá nuevamente abocada a una disyuntiva como la que produjo el conocido conflicto entre el señor Pablo Podestá y la institución citada.

Dados estos antecedentes, la sociedad se verá obligada a ejercer un control previo en lo que al elenco y repertorio de la nueva compañía se refiere. Esto, al menos, es lo que ha hecho en el caso del señor Podestá, y al no hacerlo en las circunstancias presentes incurriría en una actitud de excepción que sería muy difícil justificar.

No es nuestro propósito el exigir que la sociedad intervenga, por cuanto creemos que los actores aludidos tienen un indiscutible derecho a ausentarse del país con cualquier fin, ajeno o no al arte, y esto escapa a toda fiscalización.

Pero se trata de dejar constancia de que en otra oportunidad esta institución hizo público su propósito de intervenir en estas empresas que abandonan esta capital para realizar jiras artísticas representado más o menos oficiosamente el teatro argentino. Esta representación surge del hecho mismo fundamental de hallarse esas compañías totalmente compuestas por actores nacionales que desarrollan en el extranjero un repertorio también genuinamente nacional.

Quizá por entenderlo así es que la Sociedad Argentina de Autores Dramáticos intervino en los proyectos del señor Pablo Podestá.

De ser este el criterio que determinó aquella actitud, no hay duda de que tendrá que intervenir ahora en la nueva empresa a que aludimos para autorizar o no su actuación en la vecina república.

SAINETES, ZARZUELAS

En esta semana se celebrará en la Comedia una función extraordinaria festejando el autor señor Juan de la Cruz Ferrer su bodas de plata con el teatro.

LA OPERETA

"La señorita Tralalá" ocupa para hoy también el cartel del Marconi. Pasado mañana se estrenará la opereta en tres actos del maestro Lehar "Al fin solos", en la que la compañía Arce cifra muchas esperanzas.

COMPAÑIA PASTORA IMPERIO

He aquí el elenco que se ha reunido para la compañía de Elías Herrero:

María Jaureguizar, Amparo García, Emilia Rico, Teresa Costa, María Montenegro, Elvira Anglade, Antonia García, Elías Herrero, José Durán, Juan Robles, Manuel Albadalejo, Julio San Juan, A. Santiaguito, José Araujo, Emilio García, Tomás Luceño, 30 coristas, cuerpo de baile y 35 profesores de orquesta.

ORACIONES

Oración del hermano músico

Después, el mayor de los hemanos músicos, subió las tres gradas. Era un hombre pálido. Sus ojos negros parecían mirar algo dentro de ellos mismos o más allá de nosotros. Una brisa, que sólo para él soplaba, rizaba de vez en cuando su blanca frente plácida, abierta, como un lago tranquilo, hacia los rayos de la luna.

Su voz comenzó a iniciarse dentro del mismo silencio circundante y provino tan directamente de él, que, al distinguir sus palabras, parecía haber aun en ellas todo el arrobamiento del aire mudo.

Esto oímos:

"Hermanos; yo vengo aun traspasado por las ondas armoniosas de las campanas; mi carne, como hierro ardiente en la fragua, ha sido batida por ellas y transformada en un fino encaje.

Incorporadas las ondas a mi sangre, mi corazón se transforma en un alegre badajo que golpea la campana de mi cuerpo.

Y al pasar por mis oídos, suena con el murmullo que el hondo mar esconde en el interior de todos los caracoles.

Un pájaro que huye puede detenerse, por fin, en una rama distante; aquellas ondas, y las armonías que nacen de la campana de mi cuerpo ¿dónde se detendrán? Ellas vagan y vagarán por el aire más allá; del último eco y del último día del mundo.

¡Ah! ¡cuán claramente ahora comprendo por qué el aire me parece una cosa viva que tiembla, un mar infinito poblado por los peces de oro de todas las armonías que en él cayeron desde el nacimiento del mundo!".

Oración del hermano pintor

Hermanos, una vez más, como todos los días, hoy he bendecido la luz.

¡Oh, maravilla de las maravillas! Como la flor que, enfrente de mi celda, sigue el curso del sol, así mis ojos siguen su camino.

Y si de esa flor, agostada por las caricias de su amante, se extrae el más precioso de los inciensos, ¿de qué manera mi cuerpo acusará un día la pasión que va transformando su esencia?

Mis cenizas ¿darán un incienso más liviano aún, que pueda servir de escala a las oraciones que ascienden?

Hoy he visto el pródigo derroche que el sol hace en las flores en los árboles y en la piel transparente de las mujeres.

Mi pincel también ha dejado en la rama las últimas hojas amarillas, que un instante después se desprendieron para siempre.

Yo fijo la hermosura del rápido presente que brilla un segundo entre las dos eternidades del pasado que crece y el futuro inagotable.

Venzo la continuidad que sigue, y dejo siempre vibrando la misma transparencia de una flor efímera, la gloria posada de un ocaso, la belleza de una juventud pasajera.

Oración del hermano escultor

Habló en seguida el hermano escultor. Su frente era dura y firme; sus mejillas, hundidas, y todo su aspecto, sólido y basto.

"Cuando a mis rudas manos llega el temblor incontenible nadie podría reconocerlas; tal es la dulzura, la delicadeza, la liviandad que las llena, y convierte a los dedos toscos en ágiles y finas y sabias antenas.

Ellos resbalan sobre la masa informe de arcilla, buscando y buscando, como tentáculos de ciegos, a la forma ansiada que allí se esconde.

A su influjo mis ojos observan y aprenden, y después, cuando paseo por el campo, las rocas están para mí llenas de solicitaciones, las colinas son monstruos en reposo y todo tiene una apariencia desconocida; la mujer que vuelve con un cántaro de agua, tenso el brazo que lo soporta y el otro extendido en el aire; los niños que se bañan en el estero y toman actitudes que piden eternizarse.

Al afirmar mis manos en las rocas vecinas, como haciendo acto de posesión, siento que están tibias al sol como la carne de una joven; y la palpitación de mi sangre pasa a las rocas, y las rocas tiemblan, os juro que tiemblan con el mismo ritmo de la vida que mi pasión vierte en ellas!"

Oración del hermano arquitecto

¡Pequeña casa que yo dibujo! Muros imaginarios; puertas por las que las hormigas no pueden entrar; ventanas abiertas sobre piezas de ilusión!...

A través de los cristales ningún rostro espía; tras ellos ninguna luz se enciende.

Como un juguete, mis ojos sonrientes te observan, sombra que mis manos concretan.

Y un día no lejano, ¡oh milagro de la voluntad!, como liviana semilla en hoja alada, volarás hasta caer en tierra. En ella echarán raíces tus cimientos; se elevarán tus muros al compás del canto de los albañiles, y tus alegres ventanas serán ojos abiertos llenos de asombro ante el vasto horizonte.

Cuando en las piezas vacías resuenen los últimos golpes dados en la techumbre, cuando el polvillo fino de la postrera labor terminada aún vague por el aire lento, en el principio de tu vida, todo te será hostil; los mismos pájaros huirán de tus fríos aleros; el sol, con sus más vivos rayos, hará sensible tu advenediza apostura, y tu flamante apariencia será una pretensión más para las sabias y viejas casas que desde los alrededores te contemplan displicentes.

Mas el día llegará en que un hombre y su familia bulliciosa recorran tus aposentos, y suban y bajen inquietos como las ardillas.

El pobre hombre, fácil al engaño, al ensaayr una sonrisa olvidada, creerá que sus viejas tristezas quédanse afuera, y que dentro de tus muros va a iniciarse para él una nueva vida desligada de todo antiguo cansancio.

Como una estrella más, aparecida en la noche, brillarán tus luces encendidas para las aves nocturnas. Y los atrasados caminantes, que vayan por la falda de los montes vecinos, verán como pestañea y guiña la roja claridad como una señal amiga. Ellos no saben que las ramas de los árboles ocultos en la noche, que mueven vientos silenciosos, al ir y venir con sus vaivenes enfrente de tus ventanas, fingen tan amable engaño.

La lluvia, que en toda la enorme sucesión de los inviernos tenía costumbre de encontrar tierra libre en el sitio que ocupas, murmurará de tu presencia y buscará vengarse. En mil pequeños regatos bajará por la larga pendiente de los tejados, y ¡ay de que encuentre los más pequeños resquicios! turbará en la alta noche vuestro sueño como si cien relojes caprichosos se largasen a andar en el entretecho.

Ella, que viene a reverdecer la tierra, ya se ingeniará porque vuestra estéril techumbre reverdezca. Ella hace de una casa construída para los hombres un refugio para musgos y yerbas locas. En grietas invisibles, en tres granos de polvo robados al camino por el viento que todo lo revuelve, ella hará que arraiguen y prosperen.

Una noche, en que la locura insistente de las ráfagas sacuda un postigo olvidado, o que el hueco de una teja vana, una lechuza, parará espiar el merodeo de los ratones, pedirá reiteradamente silencio.

En la humedad que mantiene la sombra constante de los rincones, formará sus pequeñas viviendas toda una tribu de negros escarabajos y, arriba, en el ventanuco más alto e inútil, arañas cuidadosas tejerán hermosos visillos que las preserven del frío y de las miradas de las golondrinas.

Con el alba de una tardía primavera, habrá nacido bajo tu techo un niño que llorará sin descanso. El va a ser en tu interior como un obscuro pensamiento que se insinúa.

Y una tarde cenicienta de un otoño dorado, el pobre hombre aquel que creyó empezar en tí una nueva vida, observará por última vez, antes de morir, las paredes desnudas de su habitación.

Por largo tiempo sólo se oirán llantos, quejas y lamentaciones, y entre ellos unos silencios, hondos y desconcertantes, que turban golpes siniestros dados sobre una caja hueca.

Después abandonarán tu abrigo. Todos volverán la vista para contemplarte antes de llegar al recodo del camino. Todos, menos el niño que nació bajo tu techo. El irá feliz; la idea del cambio le producirá un ingenuo placer, que embargará todos sus pensamientos.

Nuevas familias llegarán, pidiéndote refugio. Habrá parecidas esperanzas e iguales amores; otros niños nacerán, y otros hombres y mujeres contemplarán el último de sus crepúsculos desde tus ventanas.

Yo mismo, que ahora te dibujo, ¡oh pequeñita casa de ilusión!, yo también dejaré un día de arrojar una sombra, porque bajo la tierra, que ya me cubrirá, todo es tan obscuro que mi sombra con toda otra sombra irá confundida.

Yo no viviré; mientras tú, ¡casa de mi fantasía!, seguirás amparando a las yerbas locas, a las arañas y a los escarabajos.

Cuando cien y cien primaveras hayan pasado, la tierra que te forma se habrá hecho blanda y viva. Crecerán demasiadas yerbas sobre sus muros desnudos y, como verano [illegible] sadas, grietas y agujeros dejarán pasar la lluvia, el sol y el viento.

Una noche, tus maderos podridos cederán, y parte de la techumbre se derrumbará con estrépito sobre los aposentos abandonados.

Pero aun así buscarán refugio entre tus ruinas los amantes y los ladrones.

Por diez veranos aun han de madurar las mieses antes de que en el sitio que ocupabas no haya otra cosa que un montón de tierra.

Tú también habrás muerto, ¡tú también morirás! Y sobre esa altura levantada como un túmulo a tu memoria, la primavera hará florecer todas las flores de los campos.

Morirá hasta tu memoria, ¡oh pequeña casa de ilusión!, tal vez un poco antes; quizás un poco después de la memoria que de mí yo dejé.

Y con la parte de tierra que tú y yo a la tierra habremos devuelto, llegarán otros hombres a amasar con nosotros sus casas.

¡Ah!, entonces con cuánta avidez ambos, nuevamente, por los abiertos vanos de los ventanas, contemplaremos aquellos olvidados horizontes"...

GALERIA TEATRAL DE "LA EPOCA"

Mlle. Edmée Favart

VARIAS

La empresa del Pabellón de Novedades ha resuelto celebrar durante los días de hoy, mañana y el próximo domingo, matinées infantiles.

Los cinco niños mejor disfrazados que concurran en estas funciones diurnas serán obsequiados con cinco premios, que serán entregados el domingo 12, conforme el juicio de un jurado especial que adjudicará los premios.

Para estas matinées serán confeccionados programas especiales bajo la dirección del popular primer actor don José J. Podestá.

LEIDO Y COPIADO

El 17 del corriente debutará en el Politeama de Rosario una compañía de variedades.

Figuran en ella los artistas Duarte, Richiardi, Mirko, Brund y Corona y las artistas La Criollita, La Sevillita, La Tosca y La Iberia. También forman parte del cuadro de compañía los tríos Pastor y Esteles.

—

Un grupo de aficionados de varios cuadros dramáticos de Quilmes, bajo la dirección del señor J. Natalio Setti, se dispone a poner en escena la popular obra de Eduardo Gutiérrez, que con tanto éxito hizo revivir la compañía Alippi, en el San Martín.

"Juan Moreira" figurará en el programa de una fiesta que prepara el Club Atlético Argentino de Quilmes, para el 8 de abril próximo, en los salones de la Cristóforo Colombo.

—

En el teatro Español de Chascomús se estrenó anoche una comedia en tres actos del señor Nowen, titulada "Amor que triunfa".

NOTAS POLICIALES

LADRONES SORPRENDIDOS EN UN ALMACEN

Uno de aquéllos muerto de un balazo

Esta madrugada próximamente a las 2, tres individuos abriendo la puerta con llave ganzúa, penetraron a un almacen sito en la esquina de las calles Bogotá y Gavilán.

En momentos que los ladrones se disponían a violentar un cajón del escritorio, fueron sentidos por el dueño del negocio que dormía en una habitación contigua y al sorprender a los intrusos, tomó una pistola y disparó ocho tiros con el objeto de atemorizar a los individuos.

Los ladrones huyeron en el acto, ignorando el almacenero si alguno de ellos había sido herido por los proyectiles.

Al oír las detonaciones acudieron agentes de la comisaría 23.a y el metritorio de la misma, Alfredo Zapata que en ese momento viajaba en un automóvil por las proximidades de ese lugar.

Zapata corrió en persecución de los sujetos y al llegar a la esquina de las calles Fray Cayetano y Avellaneda, uno de aquéllos rodó por el pavimento. Al aproximarse el empleado policial, comprobó que el individuo estaba herido de bala en el costado derecho del cuerpo a la altura del séptimo espacio intercostal.

Entretanto, mientras Zapata se detenía con el herido, los compañeros de éste desaparecieron.

El individuo al ser interrogado manifestó llamarse Patillone, ser argentino, casado, jornalero, de 40 años de edad, y domiciliase en la casa Chile 2536.

En una ambulancia fué llevado al hospital Teodoro Alvarez, donde 15 minutos más tarde falleció.

La policía ha comprobado que Patillone no vivía ni es conocido en la casa que indicó como domicilio, lo que hace presumir que así su nombre como demás datos personales sean falsos, pues indudablemente debe tratarse de un sujeto de malos antecedentes que procuro ocultar su personalidad.

Los empleados de la comisaría 21 han tomado las impresiones digitales al extinto, las que han sido remitidas a la división de investigaciones a los efectos de saber si registra antecedentes policiales.

Preventivamente el dueño del almacén ha sido detenido y puesto a disposición del juez de instrucción doctor del Campillo.

ROBO DE ALHAJAS

Anoche mientras el señor Juan M. Palacios dejó solo su domicilio calle Areco 3978, penetraron ladrones a la casa escalando una pared del fondo y se introdujeron al dormitorio de dicho señor, donde robaron alhajas por valor de 1000 pesos.

Poco más tarde cuando el señor Palacios regresó y se enteró de lo ocurrido, acudió a la comisaría 25 donde formuló la consiguiente denuncia.

La policía hace diligencias tendientes a descubrir a los ladrones.

CHAUFFEUR ASALTADO

Anoche tres individuos en la esquina de las calles Vieytes y Bradzen, ocuparon el automóvil de alquiler que guiaba Adrián Dubor y al llegar el vehículo a la esquina de Vieytes y Suárez, los ocupantes del coche ordenaron al chauffeur que detuviera la marcha.

Los tres sujetos descendieron del automóvil y revólver en mano intimidaron a Dubor, obligándole a que entregara todo el dinero que llevaba.

El chauffeur atemorizado les entregó 20 pesos a los asaltantes e inmediatamente éstos huyeron.

La policía de la sección 26 que ha tomado la correspondiente intervención procura detener a los autores del hecho.

EL AUTOR DE UN HURTO

Ha sido detenido en la comisaría 23 el sujeto José o Juan Lausano, quien tenía su captura recomendada en la orden del día 3 de Febrero último, por estar acusado como autor de un hurto de que fué víctima José Richarel y haber ordenado su detención el juez de instrucción doctor Irigoyen.

El individuo ha sido puesto a disposición del citado magistrado.

AGRESION A PUÑETAZOS

Anoche en circunstancias que Ambrosio Francaluto transitaba por la esquina de las calles Díaz Vélez y Sadi Carnot, fué agredido de improviso a golpes de puño por tres sujetos desconocidos.

Como en ese momento acudiera un vigilante de la comisaría 9.a los agresores huyeron, siendo perseguidos por el asente, pero sin que éste lograra darles alcance.

Francaluto sufrió lesiones leves en el rostro, las que le fueron curadas en una farmacia próxima.

RIÑAS Y HERIDOS

En la esquina de las calles Honduras y Uriarte, anoche a raíz de una disputa se tomaron en riña los sujetos Juan Angel Monti y Santiago Barbieri.

Durante la lucha el primero de los nombrados, con un cuchillo hirió de alguna importancia a su adversario en el cuello y en la mano derecha.

Un agente de la comisaría 43 intervino y detuvo al herido.

Barbieri fué curado por un facultativo de la Asistencia Pública.

—Esta madrugada en Almirante Brown entre Pinzón y Aristóbulo del Valle por cuestiones surgidas en el momento, se originó un incidente entre Oreste Risso y Nicasio Romero.

Después de una acalorada disputa Romero con un trozo de hierro le aplicó un golpe en la cabeza a Risso, causándole una lesión leve.

Acto continuo, el heridor huyó, siendo detenido momentos más tarde por un agente de la comisaría 24.

INFORMACION GENERAL

ASOCIACION NACIONAL DE CONTADORES PUBLICOS

Se ha abierto en la secretaría de esta sociedad, Uruguay 344, un consultorio jurídico que funciona los lunes, miércoles y sábados, de 3 a 5 p. m., siendo atendido, por turno semanal por los siguientes escribanos: Daniel S. Rodríguez, Basilio Chiáppori, José Monzón, José A. Radaelli.

ALMANAQUE GENERAL MADARIAGA

La casa editora Mazzoni y López de General Madariaga (provincia de Buenos Aires) acaba de publicar un almanaque-guía para el año 1916, el cual contiene, además de una reseña completa de ese partido y de los colindantes: General Lavalle, Dolores Coronel Vidal, la reproducción de todas las leyes de aplicación más usual en la vida ordinaria y de las que regulan las labores y el comercio agropecuarios.

Es, pues, obra útil y completa, dentro de su finalidad regional, la que han realizado los señores Mazzoni y López.

INAUGURACION DE NUESTRO GRAN ENSANCHE

Vea nuestra gran oferta - Oficina moderna de roble norteamericano

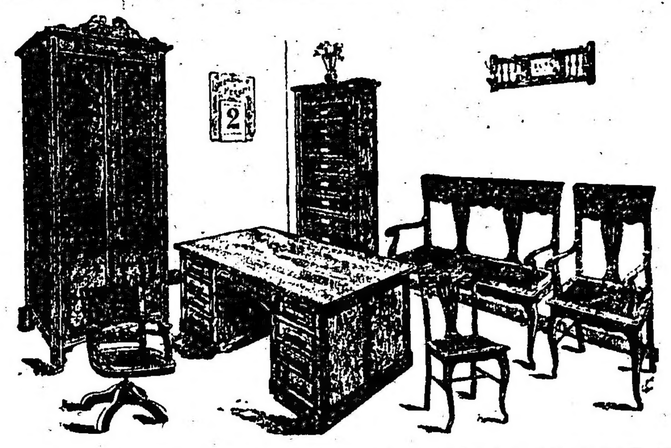

Colosal Exposición de muebles modernos con las más grandes rebajas de precios

LORENZINI & PERETTI 731 - Bmé. MITRE - 745 Buenos Aires

EXPEDICIONES AL INTERIOR EMBALAJE GRATIS

Fraccionamos el juego a conveniencia del interesado

COMPLETO POR $ 350.-

Confitería y Bar CORRIENTES

Especialidad en COCKTAILS, SANDWICH y TE. Servicio de primer orden.

CORRIENTES Y RECONQUISTA

JULIAN A. VALVERDE.

399 v. Marzo 6

CRONICA SOCIAL

DE MAR DEL PLATA (Por telégrafo). — A las 3.30 de la mañana de hoy se retiraban los últimos concurrentes al baile de máscaras celebrado anoche en el Bristol. La fiesta reprodujo el brillante espectáculo tradicional con todas sus notas características. La concurrencia alcanzaba alrededor de setecientas personas.

Se bailó en el salón de fiestas y en la galería de cristales, donde se formaron animados grupos.

Las máscaras variaron por su repertorio habitual de ocurrencias; siendo digna de señalar la broma hecha al ministro doctor Murature augurándole cierto castigo inquietante por haber consentido el nombramiento del doctor Figueroa Alcorta para vocal de la Corte Suprema. La broma, no exenta de gracia, circuló rápidamente por todo el baile.

Los trajes femeninos no tuvieron tampoco mucha novedad. La nota sobresaliente a este respecto la dió la señorita Antonia Quiñones de León, que era un cuadro viviente, con su traje de princesa egipcia, hecha de tela de oro cubierta de gasa azul; llevaba él cabello suelto y un velo de gasa también azul que cubría la cabeza y caía como un manto, sujeto con una fantasía de piedras y aigrettes verdes.

La señora Josefina Alzaga Unzué de Sánchez Elía vestía dominó negro, turbante y velo de gasa azul saxe estilo oriental con piedras y aigrettes rosa. La señora Gabriela Acosta de Ocampo, de aldeana napolitana.

La señora Carmen Dormal de Olazábal, de dominó coral, turbante de gasa plateada.

La señorita Manuela Lloveras, de aldeana húngara, traje auténtico muy vistoso.

La señorita Leonor Piñero Stegman, traje estilo 1830, de seda violeta y sombrero igual.

Las señoritas Julieta y Esther Gandolfo, de dominós de fantasía.

La señorita Raquel Aldao, de gitana modelo de La Imperio.

En pleno baile hizo su entrada una comparsa de bebés, con sus correspondientes nodrizas. Eran las señoritas de Shaw Bustamante y Jiménez Bustamante. La comparsa fué muy aplaudida.

Estaban, además, con elegantes disfraces, las señoras Mercedes Quintana de Santamarina, Sara Escalante de Newbery, Mercedes Unzué de Quintana, María Elena Alvear de Santamarina y muchísimas que conservaron el incógnito hasta el final. Señoritas Mercedes Peña Unzué, Carmen Christophersen, María Cristina Méndez Terrero, Elisa, Teodelina y María Teresa Bosch Alvear, María Justa Pueyrredón, Adolfina Olivares Sundblad, etc.

Una lista completa de concurrencia sería interminable.

Este primer baile ha dado pesos 6.600 con fines de beneficencia.

—El jueves próximo, el señor Miguel Alfredo Martínez de Hoz y su señora Julia Elena Acevedo, darán un té en su residencia de Chapadmalal, retribuyendo atenciones recibidas.

Será una fiesta social de grandes y lucidos contornos.

—Anoche se ausentó para ésa, monseñor Miguel de Andrea.

—El día de hoy se presenta menos invernal que el de ayer.

◎ ◎ ◎

De Mar del Plata:

El baile de máscaras del Ocean Club inauguró anteanoche, muy lucidamente por cierto, las fiestas sociales de carnaval.

La concurrencia femenina asistió disfrazada en su inmensa mayoría y la formaba el grupo más elegante del balneario.

En el golf.—Gente conocida

Hubo verdadero derroche de alegría y espiritualidad en las bromas lanzadas profusamente bajo la discreta reserva del antifaz.

En el torbellino de las risas y de la música percibíanse algunas frases entrecortadas, cuya hilación no era difícil reconstruir.

El intendente municipal de Buenos Aires, doctor Gramajo, fué objeto de un verdadero asedio.

Las máscaras le sometían a un minucioso interrogatorio sobre sus planes e ideas de gobierno, con alusión intencionada a ciertas innovaciones.

Con el embajador norteamericano Mr. Stimson dialogó breves momentos un dominó negro, en inglés, algo estropeado y maltrecho.

El embajador reía ganosamente.

Al señor Juan Cossio se le insinuaron sus preferencias por una dama rubia, muy interesante.

Al señor Wenceslao Paunero se le advirtió que su soltería llegaba al trance de una liquidación impostergable.

Y por ese estilo dieron tema la perseverancia de Miguel Casares, la desorientación de Marco Aurelio Avellaneda y algunos otros achaques bien conocidos en aquel ambiente.

La animación llegó a su apogeo después de medianoche.

Se notó entonces la presencia de un grupo de máscaras que desde el primer momento solicitaron la atención de la concurrencia, por la sabrosa charla que desplegaban.

Muy tarde llegamos a saber que formaban la comparsa las Sras. Delia Alvear de Ocampo, Elvira Pérez de Cranwell, Angela Alzaga Unzué de González Guerrico, Sofía Pérez de Madero, Carmen Alvear de Peña, Josefina Alzaga Unzué de Sánchez Elía, Máxima Calvo de Troncoso, Carmen Dormal de Olazábal y Gabriela Acosta de Ocampo.

Después de las 2 de la madrugada se sirvió una cena, de la que participaron las máscaras que quisieron dejar el antifaz, continuando luego el baile en medio del mayor entusiasmo.

Entre los disfraces predominaba el dominó.

Recordamos entre otras a las señoras:

Mercedes Quintana de Santamarina, lujoso dominó de raso negro, con vueltas de color lacre y flores.

Dora De Bary de Cazón, dominó de raso negro, coifa ceñida al rostro, de encaje blanco con piedras.

Delia Alvear de Ocampo, dominó negro, turbante de estilo persa, de gasa blanca con largos hilos de perlas.

Julia Blanca Roca de López, dominó de raso y gasa blanca.

Ernestina Urioste de Bullrich, dominó de raso negro con capuchón de gasa y lazos de colores.

Carmen Dormal de Olazábal dominó negro, coifa belga auténtica y collares de coral.

Isabel Zwanck de Ocampo, saya y capa de seda rosa floreada, capuchón con plumas.

La señora del embajador Stimson, con dominó de raso negro.

Señoritas: Mercedes Peña Unzué, dominó de raso verde con gasa rosa.

Raquel Aldao, de kimono de seda blanca y negra bordada.

Manuela Lloveras, de manola, con espléndido mantón floreado.

Hortensia Casal, de dominó negro, peluca de color verde.

Angélica Ocampo, dominó de seda color salmón.

Enriqueta del Solar Dorrego, fantasía oriental, traje de gasa salmón, turbante con largo velo de gasa blanca y plumas.

Magdalena Castro, dominó negro con gasa negra y rosa.

Estaban además con dominó negro las señoras:

Mercedes Zapiola de Ortiz Basualdo, María Calvo de Pérez, Ramona Aguirre de Ocampo, Mercedes Elortondo de Alvear, Ana Quirno de Castro, María Teresa García Fernández de Bellocq, Adriana Aguirre de Huergo, Josefina Vedoya de Ocampo, Adela Atucha de Gramajo, María Agustina Constanzó de Malaver, Isabel Butler de Casal, Julieta Meyans de Pueyrredón, Genoveva Lastra de Pellet, María Luisa Padilla de Helguera, Sara Escalante de Newbery, María Elena Green de del Solar, María Catelín de Campos, María Laura Vedoya de Martínez de Hoz, Julia Blanca Roca de López, Elena Estévez de Estrada, Rosa Freire de Aldao, Mercedes Unzué de Quintana, Mercedes Terrero de Méndez.

Señoritas: María Luisa y Celina Zuberbühler Alzaga Panchita y Rosa Ocampo, Susana Blaquier, Carmen Bustamante, Magdalena Ortiz Basualdo, Carmen y Alcira Quirno Costa, Marta Labougle, Carmen Estrada Borbón, Adela Ocampo, Mary Helguera, Elisa, Teodelina y María T. Bosch Alvear, María C. Méndez Terrero, Amalia Chapeaurouge, Dora Siguera Crespo, Adela y Elena Gramajo, María Luisa Constanzó, Mercedes Alvear, María Justa Pueyrredón, María Carlota Jiménez Bustamante, Teodelina Gache, María Giselle y Elsa Pellet, etc.

Los ganadores de la copa en Chapadmalal, señores Martínez de Hoz y González Guerrico.

Estaban sin disfraz las señoras: Elvira Santamarina de Lezica Alvear, Otilia A. de Rodríguez, Mrs. Wilson, María Urquiza de Blaquier, Martá Aldao de Hilaret y la señorita Antonia Quiñones de León.

◎ ◎ ◎

De Mar del Plata:

La nota sobresaliente del primer día de carnaval fué el gran almuerzo ofrecido en el Bristol por la señora Adelina Harilaos de Olmos, en obsequio de sus sobrinas las señoritas de Harilaos.

La distinguida y opulenta dama, reunió con tal motivo en el magno comedor a un grupo brillante de señoras, niñas y caballeros, formando una magnífica asamblea mundana, alegre y elegante.

Cuatro mesas se habían dispuesto, adornadas con ramos de dalias y crisantemos rosados.

En la primera ocupaban las cabeceras la obsequiante, señora de Olmos y el señor Felipe M. Harilaos.

A la derecha de la señora de Olmos seguían: el doctor Carlos Roseti, la señora Josefina Ayerza de Segura, doctor Carlos E. Madero, la señora Julia Blanca Roca de López, el marqués de Salamanca, la señora Emilia Cabral Hunter de Anchorena.

A la derecha del señor Harilaos: la señora Mercedes Unzué de Quintana, el doctor Eliseo V. Segura, la señora Sofía Pérez de Madero, el doctor Gustavo López, la marquesa de Salamanca, el doctor Alberto del Solar.

En la segunda mesa ocupaban las cabeceras las señoritas Enriqueta del Solar y Mercedes Peña Unzué.

A la derecha de la señorita del Solar seguían: Enrique Penard Fernández, señorita Magdalena Castro, Ramón Santamarina, señorita Matilde Ortiz Basualdo Anchorena, Jorge Quintana, señorita María Luisa Zuberbühler Alzaga, Wenceslao Paunero.

A la derecha de la señorita de Peña Unzué: Federico Green, señorita Teodelina Bosch Alvear, Carlos Unzué, señorita Elisa Harilaos, Aaron de Anchorena, señorita Antonia Quiñones de León, Miguel Casares.

En la tercera mesa ocupaban las cabeceras los señores Julián Aguirre Lynch y Rodolfo Quesada Pacheco.

A la derecha del señor Aguirre Lynch seguían: señorita Adela Ocampo, Benjamín García Victorica, señorita Juana Sáenz Valiente, José Miguens, Susana Rodríguez Quintana, Horacio Molina, María Teresa Bosch Alvear, José Alfredo Martínez de Hoz, Martín Alzaga, señorita María Luisa Constanzó, Gustavo Casares, señorita Mercedes de Alvear.

A la derecha del señor Quesada Pacheco seguían: señorita Hortensia Casal, Jorge Cabral, señorita Carmen Zuberbühler Oliden, Camilo Aldao, señorita Elena Gramajo, Rodolfo Alzaga Unzué, señorita Zulema Zuberbühler Saavedra, Miguel Martínez de Hoz, señorita María Luisa Aldao Unzué, Pedro Socas, Alina Paunero.

En la cuarta mesa ocupaban las cabeceras la señorita Adela Gramajo y el señor Pedro Acebal.

A la derecha de la señorita de Gramajo, se hallaban: Tomás Cullen (hijo), señorita Carmen Christophersen, Julio García Victorica, señorita Ana María Green, Ricardo Quesada, señora Mercedes Quintana de Santamarina, Toribio Ayerza, señorita Raquel Aldao.

A la derecha del señor Acebal estaban: señorita Magdalena Ortiz Basualdo, Florencio Palacios Costa, señorita Manuela Lloveras, Alejandro Madero, señorita María Carolina Harilaos, Lucio V. López, señora Carmen Dormal de Olazábal, Juan Cossio, señorita María Cristina Méndez Terrero.

—El primer día de carnaval ha sido un día de pleno invierno, con lluvias intermitentes.

La indumentaria de circunstancias daba una nota uniforme, de tono apagado, entre los veraneantes.

Veraneantes sin verano, por supuesto.

El frío favorece en cambio el "entrain" de la danza, que es el número clásico de carnaval.

Se baila mucho y con animación creciente.

El salón de fiestas del Bristol estuvo después del almuerzo "au grand complet". La danza se sostuvo hasta cerca de las 4, sin que el entusiasmo decayera un solo instante.

En el Club Mar del Plata se celebró el anunciado recibo de máscaras infantiles.

Un enjambre bullicioso, con vistosos atavíos multicolores, invadió el gran salón de honor.

A las 8 de la noche continuaba todavía el baile.

Anotamos algunos concurrentes:

María Rosa Murature, egipcia; Clemencia Ezcurra, turca; Josefina Villamil, dama antigua; Amelia Villamil, chula; Virginia Anoedi, gitana; María Luisa Martínez, gitana; niñas de Bombal Hughes, aldeanas; Antonio Etcheverry, pelotari; Jorge Etcheverri, pelotari; Emilio Meyer Pellegrini, pierrot; Amelia Meyer Pellegrini, colombina; Carlos Martín Vallé, general; Rodolfo Zimmermann, turco; Haydée Calandrelli, japonesa; Tito Bottaro, pierrot; Elsa María Bottaro, Manón Lescaut; Hugo Ponzini, Moreira; María Elisa Ponzini, dama antigua; Beatriz Lamas, aldeana; Juan José Gazzolo, cocoliche; Elena Ponzini, aldeana bretona; Guillermo Sixto Grouzel, norteamericano; Celina Grauzel, pastora; Carlos Aldao, usurero; Matilde Lacau, aldeana; Celina Lacau, jenny jones; María Elisa Lacau, aldeana italiana; Graciela Lamas, aldeana; César Aldao, ominó ; Milena Mihanovich, Carolina; Alicia Ruiz O'Connor, primavera; Alberto Feraud, payaso; Horacio Oliver, pierrot; Alicia Isabel Cárdenas, napolitana; Estela Fernández Pico, pastora holandesa; Magdalena Bustinza, crisantemo; Haydée García Subiza, dama antigua; María Virginia Subiza, fermiére normande; Román García Subiza, gaucho; Elsa Lloveras, española; Lili Jovita Castro, florista; María Elena Copelo, paciega; Carmen Devoto, gallega; Bernardo Entkin, hindú; Delia Bonnet Lanos, Manón; Magdalena Fernández Madero, chulona; Octavio Fernández Madero, baturro; Carlos M. Seeber Madero, Tío Sam; Julio Seeber Madero, tirolés; María Elena Torres, Mefistófeles; Ricardo Torres, payaso; Alberto Podestá, paje; Raquel Podestá, bailarina; Juan Armando Baglietto, payaso; Oscar Padilla, dominó; Mario Benvenuto, doctor; César Benvenuto, payaso; Josefina Murature, normanda; Francisco Murature, pierrot; María Rosa Newton, Rebecca; Emilio Jáuregui, pierrot; Carmen Luisa Landajo, patricia; María Margarita de Corral, holandesa; Otilia Lagleyze, dama Luis XIV; María Elena Grouzel, marquesa, etc.

—Para mañana martes se anuncia el recibo de máscaras en casa de la señora María Unzué de Alvear.

El palacio de esta distinguida dama en el bulevar Marítimo, ha sido ya escenario de otras fiestas análogas, de grata recordación

La de mañana resultará sin duda una de las fiestas más lucidas de la temporada.

—En Villa Cantilo darán esta tarde una recepción de máscaras el doctor José Luis Cantilo y su señora Josefina de Achával.

—Han llegado de su establecimiento de campo el doctor Tomás de Anchorena, su señora Clara Cobo y sus hijas.

—De Montevideo, el señor Luis Guillot, director de paseos públicos de esa capital.

◎ ◎ ◎

Del Tigre:

Ayer noche el Tigre Club, con motivo de darse el primer baile de disfraz, contuvo en sus lujosos salones a la mayor parte del Buenos Aires elegante.

Durante todo el baile reinó mucho entusiasmo.

A las 9, los trenes que partían para el Tigre eran desbordantes de gente; a las 11 empezó el baile, amenizado por tres orquestas.

Entre las distinguidas señoras que andaban por los salones vimos:

María Herminia Haltze de Luzuriaga, Petrona Salaberry de Quiroga, Zulema Trongé de Muscari, María Carlota Peralta Alvear de Gowland, Magdalena Martínez de Chiarini, Clara Carranza de Romero, Marcelina Arabehety de Frías, Ercilia Wilson de Arana Zelis, Flora Amaral de Grondona, Esther Jiménez de Solanas, María Elina Peralta Alvear de Lainez, Cora Fauvety de Jiménez Videla Blanca S. de Melián, Trinidad Laspiur de Sarmiento, Alcira Valdez de Franceschini, María Luisa Cabrera de Wilson, Clemencia Frías de Williams, Dora Fynn de Egusquiza, Amalia Partja de Puiggari, Carmen García de Benítez, María Josefa Mteks de Villegas, Clemencia Díaz Valdez de Beltrán, Clorinda Avellaneda de Cibils, Arminda Acevedo de Crespo, Carmen Legarreta de Constanzó, Carmen García de Nevares, María G. Godoy de Cobo, Elvira Ezpeleta de Sierra, Mme. Lignières, Virginia Jonse de Pizarro, María Inés Picasso de Etchegaray, Magdalena González de Solá, Isabel López de Williams, Raquel Moreno de Real de Azúa, Rosa Villate de Landívar, Eda Silveyra de Cruz, Elisa Schaffer de Kempter, Elida Larco de Picasso Cazón, Elina C. de García Uriburu, Ernestina Gazcón de Carranza, Carlota C. de Wilmart, Laura Fernández de Esteves, María Isabel Casares de Nevares, Catalina Pirovano de Pirovano, Odilia Alcorta de Rodríguez, Primitiva Medina de Orzali, Sara Lacroze de Martínez de Hoz, Benedicta Llobet de Elizalde, Susana Paso de Rosa, Esther Gayán de Paso, Juana del Pino de Viñas, María Luisa Zamudio de Balbín, Ana Elena Chaves de Gowland, María Luisa Jiménez de Moyano, María Esther Jiménez de Pasman, María del Campo de Erhart, Carolina Nuñez de Pico del Cerro, Nina Mulhall de Zwank, Lola Llobet de Barrenechea, Hortensia Peró de Ziegner, Ernestina Quesada de Guerrero, Matilde Campos de Noceti, Nilda Castilla de Jorge, Emilia Frías de Arning, Virginia Acosta de Gowland, Susana Cabral Hunter de Naón, Cristina Lastra de López Agrelo, Ernestina Moreno de Breuer, Elvira Eastman de Molino Torres, María de la Cárcova de Ferrari, Celina Cranwell de Coelho, Manuela Vélez Sársfield de Paz. Y entre las señoritas a: Elvira González Castaño, María Elolsa Frías, María Teresa Jones, Cora Trottman, María Teresa y Mercedes Duncan Vela, Amalia Balbín, Mercedes y María Esther Peralta, Delia y María Capdevila, María Cristina Berystain, Lola Elizagaray, María Josefa y Obdulia Rivero, María Florencia Erhart, María Teresa Bravo, Clara y Carlota Wilmart, María E. Castex Dantas, Aurelia, Mercedes y María Teresa Billinghurst, Zulema Gayán, María de las Nieves Gonnet, María Teresa y Adelia Lacroze, Angélica Dominguez Alzaga, Sara Hueyo, Elina Cullen Crisol, María Mercedes y Sara Irigoyen, Aurelia Torino Uriburu, Celia y Susana Chaves Gowland, Elisa Lobos, Celina Estrada, Elena Llobet, Clemencia Solá, Agustina y Teresa Arabehety María García Quirno, Jovita y María Rosa García Mansilla, Carmen Sastre, María Inés, María Luisa y Cecilia Krause Arning, Juana Silveyra, Raquel Belderrain, Belén y Martina Duchesnois Noguera, Alcira Obligado, Ana María Coelho, Delia y Beatriz Elena Córdoba, Julia y Sara Claypole, María Isaura Lagos, Carmen Romero Cañas, Matilde Zapiola Acosta, María Isabel y Elena Lynch, Florencia Palacio, Carmen y Elodia Breuer Moreno, Magdalena Nostinger, María Ziegner Peró, María Adela Pico del Cerro, Zulema y María Miles, Clemencia Solá, Carmen Ana y María Shafer, Virginia Viel, Jacoba Gorostiaga, Margarita Meyer, Alicia, Elsa y María Sara García Uriburu, Julia y Celina Martín, Paulina Gowland Buttner, Margarita Pirovano, Beatriz Schulz Vivanco, Nelly y Rosa Pietranera, Blanca Acevedo, María Inés Nevares, Susana y Delia Villafañe, Susana y Haydée Egusquiza, Dora López Agrelo, Ercilia Arana Wilson, Celia, María Josefina Correa, Cora y Rosa de la Torre Campos Mercedes y María Esther Peralta Martínez, Leonor Moreno, Manuela Elizalde, María Teresa Aubone, María Susana Castilla.

◎ ◎ ◎

Ayer, festejando una fecha de familia, reunieron a un grupo de amistades íntimas, en su hermosa residencia de San Fernando, el señor Samuel Hale Pearson y su señora María Teresa Quintana. Este distinguido matrimonio ofrecerá el 8 de abril un gran baile a los delegados extranjeros que vengan para el congreso financiero.

◎ ◎ ◎

El 12 del mes próximo el señor Luis Zuberbühler y su señora Zulema Saavedra Lamas obsequiarán a los mismos delegados que ofrece el baile el señor Samuel Hale Pearson otro baile.

◎ ◎ ◎

Además de una fiesta de pueblo, donde se congregó un número mayor a 5000 personas, resultó el corso liliputiense del Jardín Zoológico una bonita fiesta social.

El jurado estaba formado por las señoritas Blanca Schiaffino, María Antonia y Alicia Lagos, Margarita Pico, Carmen Charles y Leonor Fard Richard.

Después que habían desfilado por el palco un sinnúmero de pequeñas autos, el señor Clemente Onelli, con la amabilidad que le caracteriza, invitó a un grupo de relaciones a tomar una taza de té, al que asistieron las señoras y señoritas:

Celina Panthou de Onelli, Susana Nougués de Sánchez Urtubey, Celina Cabot de Panthou, Silvia Castro de Bunge, Josefina Arana, Ana, Mercedes y Margarita Eguía Molina, Felisa y Julia Martínez, Susana Arana, María Justina Gandulfo, Consuelo y Matilde Lagos, Susana Egusquiza y María Elena Sánchez.

Después del té, el señor Onelli mostró a sus invitados su interesante y variada colección de objetos antiguos, dentro de los cuales se destacaban, por lo antiguo e histórico, algunas viejas imágenes de santos, que, según nos dijo, había coleccionado en sus viajes por las provincias, golpeando puerta por puerta en los ranchos y diciendo que había hecho una promesa de juntar todos los santos viejos para colocarlos en un altar en la capital. Algunos le decían que no se los podían vender porque eran reliquias de familia, pero ese no era motivo para que el entusiasta coleccionista abandonara su empresa, y, por el contrario, es decía que les haría decir una misa por el alma de los que fueron dueños de esa imagen.

◎ ◎ ◎

Han partido para el «Sierras Express» los señores: Lourté, para La Falda; Francisco Maciel, para La Falda; Herlet Gilman, para Alta Córdoba; Adrián Gohenaga, para Alta Córdoba; señora de Gramajo, para Jesús María; E. Dávila, para Kilómetro 73; señorita María Sicre, para La Falda; Widington y señora, para La Cumbre; Podestá, para Kilómetro 73; Jones, para Jesús María; Newell, para Jesús María; Manuel Peña, para Jesús María; Azpiri, para Sarmiento; Murd, para Capilla del Monte; Posse Scalada, para Jesús María; Nolasco, para Capilla del Monte; Adolfo Ferreiro, para Capilla del Monte; Andrés Planes, para Capilla del Monte; Fernando Thomes, para Cosquín.

◎ ◎ ◎

Muy animado resultó el baile de disfraz, que se realizó el sábado por la noche, en casa del doctor Juan Figuerero. Entre las máscaras más concurrentes y mejor vestidas se destacaron las señoritas de Gálarza Méndez y las hijas del contraalmirante Montes.

◎ ◎ ◎

De San Isidro:

Continúa siendo la misa de 11 el punto de reunión de todas las familias que veranean en esta localidad, y ayer, a pesar de la fiesta del día y desafiando el agua de los balcones, concurrieron las señoras y señoritas:

Elena Castro Videla de Martínez, Débora Cilley de Jiménez, María Teresa Gondra de Gaona, Delia Salas de Dalreaux Margarita B. de Baliero, Alcira Hoevel de Gowland, Sara Vivot de Cruz, Esther Racedo de Calderón, Delia Correa Morales de Cobo, Desideria Racedo de Villatte, Delia Cobo de Rosas; Adela Jiménez de Malbrán, María Lía Cobo de Ramos Mejía, Juana Bustamante de Jiménez, Juana Rita Villatte de Oromí

Clotilde Huidobro de Gowland, Sara Hoevel de Acosta Esther Paunero de Cullen Ayerza, Zulema Gowland de Tiscornia, Celia Hoevel de Santillán, Gregorina Martínez de Lagos, Lola Pirán de Flores, Delia Gramajo de Bosch, Carolina Cranwell de Malbrán, Rosa Woodgate de Mayol, Rosa Harilaos de Becú, Delia Dalreaux Molina, María Sara Cruz, Silvina Cobo, Enriqueta Villatte, Celia y Celina Villatte, María Judith Racedo, Elena Esther y Cora Hoevel, Austina y Josefina Lagos, Susana y María Adela Chaves, María Teresa Pearson, Elina Cullen Crisol, Susana Pearson, Margarita Bidau Noceti, Laura Salas Molina, María Teresa y Adelina Lacroze, Lola, Ana María y Ana María Flores Pirán, Albertina y Josefina Mayol, Ele-

El embajador americano Mr. Stimson y el marqués de Salamanca en Chapadmalal, sacando la cuenta de los hoyos, cuyo resultado fué negativo para ambos

PARA LAS DAMAS

PEINADO MODERNO

na Jiménez, Susana Castro Videla, María Carlota Jiménez Bustamante, Susana y Celia Escalada, María Esther y María Elena Alzaga Solé, Celia y Sara Llambí, Susana y Haydée, Egusquiza Fynn, etc., etc.

⊙⊙⊙

De Lomas:

Una hermosa fiesta que asumió las proporciones de una gran reunión social fué la del baile de máscaras, organizado por la comisión de damas del Barker.

Entre las numerosas familias que asistieron vimos a las señoras y señoritas de: Basavilbaso Casares, Guerrero, Quesada, Mac Gregor, Rodríguez Massey, Greagh Constanzó, Kiernan, G. Ocantos, Cash, Ruiz, Bravo, Iraola, Monteros, Urquiza, González Bustamante, Gaski, Cosman, Villa, Dennechy, Dubeca, Tornú, Zavalía, Lentsare, Ponce, Muentes, Pereyra Lucena, Burzaco, Vázquez Romaguera, Kummer, Casalins, Wid, Laferrer, Reybaud, Lascano, García, Gallo, Rodríguez, Escutari Rued, Agote, Ayerza, Acevedo, Cullen, Rojas, Sánchez, González Chaves, Urbistondo, Vila, Justo, Butta, etc.

—El hogar de los esposos Maggo-Alleno se ve alegrado por el nacimiento de un varoncito.

⊙⊙⊙

—Sigue siendo grave el estado del coronel Lisandro Olmos.

—Continúa mejorando el señor Eduardo M. Melo.

—Sigue grave la señora Nanina Tarnasi de Rivarola.

—En el mismo estado doña Mercedes Marín de Bosch.

—Se encuentra gravemente enferma doña Dalmira Colombres de Paz.

—Mejorado el doctor Alejandro Moreno.

—Restablecida doña Sara Montes de Oca de Cárdenas.

⊙⊙⊙

Han partido:

Para Mar del Plata, el señor Diego Lezica Alvear y su señora Elvira Santamarina.

—Para Adrogué, el comandante Leopoldo Lapeyrusse, su señora María E. Passini e hijas.

—Para San Isidro, el señor Federico Moores y señora.

—Para Montevideo, la señora Susana Rodríguez de Quintana y la señorita Elena Egusquiza.

⊙⊙⊙

Del Rosario:

Intimamente anoche festejaron las bodas de plata el señor Andrés Calcagno y su señora Emma Valerga.

—Se realizó anoche en los lujosos salones del Savoy Hotel un baile ofrecido por la sociedad «Entre Nous» a sus asociados.

Como se esperaba, la reunión resultó muy lucida.

—Mañana, a las 12, se llevará a cabo un almuerzo en el club de «Gimnasia y Esgrima» ofrecido por un grupo de amigos al señor Pedro L. Arias, que se traslada a Tucumán con el objeto de hacerse cargo de la administración de un importante establecimiento azucarero.

⊙⊙⊙

Han regresado:

De Mar del Plata, el señor Horacio Sundblad.

—De Montevideo, los señores Santiago Bengolea, Pedro Jáuregui y Angel Menchaca.

—De Colonia Barón, Julio López Waguil.

—De Mar del Plata, la señora Anatilde Guerrico de González Segura.

—De la Pampa, el señor Horacio Santamarina.

—De Puente del Inca, la señora L. de Damet y sus hijos.

—De Lobos, el señor Juan José Mac Loughlin.

⊙⊙⊙

De La Plata:

Ayer se celebró una interesante tertulia de disfraz en el domicilio del señor Antonio R. Suárez Correa.

Asistieron numerosas máscaras.

—El sábado se llevará a cabo en casa del señor Carbone una reunión de disfraz.

—Como se había anunciado se realizó ayer en casa de la señora Elena M. de Pazquez, una animada tertulia de disfraz.

El baile se prolongó hasta las primeras horas de la madrugada, reinando durante todo el tiempo el mayor estusiasmo.

—Se tienen noticias de que estre un grupo de conocidos caballeros ha surgido el proyecto de llevar a cabo un gran baile de máscaras la noche del sábado próximo, que tendrá lugar en los salones del Palacio Municipal.

La fiesta será puesta bajo el patrocinio de una comisión de damas de nuestra distinguida sociedad.

Si el pensamiento se realiza, es indudable que la fiesta proyectada será un éxito en su doble faz artística y social.

—Celebrando su cumpleaños, reunió ayer a un grupo de sus amigas la señorita Delia J. Cisneros.

—Esta noche debutará en la sala del "Cine París", el excéntrico musical Corona.

El público platense ha tenido oportunidad de aplaudir a este gran artista, y la prensa metropolitana lo ha elogiado en sus columnas.

Esperamos por este motivo ver concurrida a la sala de dicho biógrafo.

—Para Córdoba, la señora Micaela Gómez de Porcel y su sobrino.

—Para la Granja, la señora Antonia Domínguez de del Campillo.

—Para Mercedes, la señora Carmen B. de Torres Carranza.

—Para el mismo punto, el señor Carlos A. Carranza y su esposa doña María Teresa Hernández Ballesteros.

—Para Montevideo, la señora Isabel B. de Lagos y sus hijas María, Celina y René.

—Para Quilmes, las señoritas Lucrecia y Sarach Oyharzábal.

—Hoy estará entre nosotros la señora Lucinda G. de Vernengo y sus hijos Ema y Ernesto.

—De Mercedes, el señor Fausto Ramos Mejía y su esposa doña Celina Fernández.

LA COLUMNA DE LOS NIÑOS

UN CUENTO DE CARNAVAL

—¿Y?... — preguntó Celina a su esposo viéndolo entrar; pero no tuvo necesidad de esperar la respuesta, pues por el semblante pálido y desesperado de éste comprendió que nada había conseguido.

—¡Nada, nada! — murmuró Carlos, después de un momento, dejándose caer sobre una silla; — he estado en todas las redacciones, he recorrido todos los amigos, en todas partes la misma respuesta: hay exceso de personal, verán, me escribirán. ¿Qué hacer ahora, mi pobre Celina? ¡Yo pierdo la cabeza!

Chela, una preciosa niña de 7 años, con su muñeca entre los brazos, oía muy seria, abriendo sus ojos azules los lamentos de su padre.

La situación era en verdad desesperada. Celina, hija única de padres muy pudientes, había contraído enlace contra la voluntad de aquéllos con Carlos, un pobre poeta. Mientras había vivido la buena madre de Celina, los jóvenes no sufrieron mayores privaciones, pues con el pequeño sueldo que Carlos percibía en un periódico y la ayuda que en secreto enviaba la señora, podían vivir pasablemente. Mas de pronto cambió todo; falleció repentinamente la madre de Celina y casi en seguida Carlos fué despedido de la redacción: ¡hay tantos poetas pobres y periodistas sin trabajo!

La miseria brutal, desnuda, terrible, había aparecido en el hogar del poeta; él tenía talento y un buen nombre literario: sus sonetos, delicados y finos, eran aceptados en las revistas. Pero ¡Dios mío! ¿cómo inspirarse, cuando el casero amenazaba con echarlos a la calle, cuando faltaban botitas a su adorada nena y los detalles crudos, horribles, de la vida de los pobres lo sumían en una desesperación tan negra, que las rimas, antes tan dóciles y sonoras, huían hoy de su pobre cerebro, como un enjambre de pajarillos espantados por brutal vendaval?

De pronto, en medio del pesado, del desesperado silencio, la dulce voz de Chelita sacó al poeta de sus amargas reflexiones.

—Papá — dijo la niña, echándole los bracitos al cuello — mañana es carnaval: ¿no recuerdas lo que me prometiste? ¡Ah, pierrón! ¿Te olvidaste de que si yo era buena me ibas a traer aquel lindo traje de bailarina que vimos en la vidriera de la esquina?

—¡Pero, Chela! — clamó la madre angustiada, viendo cómo el enflaquecido semblante de Carlos palidecía más aún.

Mas Chela no quería saber nada; a ella le habían prometido el traje de bailarina; ella lo había anunciado a todas sus amiguitas, describiéndolo en sus menores detalles, y ahora que había sido buena y obediente y había hecho juiciosamente sus deberes, ¿la engañaban?

¡Eso sí que estaba bueno!

—¡Quiero mi traje! ¡Quiero mi traje! — gemía la niña llorosa, sin atender a todas las razones de la madre.

—¡Pero, hijita! — arguyó ésta, como último argumento — papacito no tiene dinero; ¿con qué te va a comprar el traje?

Esta última razón pareció convencer a medias a Chela, quien descontenta y mohina se retiró del comedor. Pero tenía su plan: ya que su padre no podía comprarle el ansiado traje, se lo pediría al abuelito. ¿No había oído decir que era muy rico? Cierto que él estaba muy enojado con su mamá y que ésta le había prohibido contar a papacito que ellas dos habían ido a verlo, pero que no las quiso recibir. ¿Qué importa? Le escribiría; ella sabía escribir muy bien y conocía las señas de su casa.

Dicho y hecho. Con gran sigilo tomó un papel y con su más hermosa letra garabateó la siguiente misiva:

"Querido abuelito:

"Yo no te conozco, pero te quiero mucho. Mamá dice que tengo que quererte. ¿Por qué estás enojado con nosotros? Mamita llora siempre; papá no tiene dinero y no me quiere comprar el traje de bailarina. Abuelito: mándame, por favor, un traje de bailarina; mañana es carnaval. Tu nieta que te quiere.—Chela".

A pesar de la imperfecta redacción parece que la petición de Chela conmovió al fin el corazón del abuelo inexorable hasta entonces, pues a la mañana siguiente un carruaje se detuvo frente a la puerta, un señor anciano, cargado de paquetes bajó de él y un instante después la mamá de Chela sollozaba en sus brazos.

Colectividades extranjeras

"UNIONE ALESSANDRINA"

Ayer se realizó la fiesta que desde hace tiempo se anunciaba. Fué — como lo dejaba esperar la actividad desplegada por la comisión especial encargada de organizarla — una reunión brillante y animadísima, cuyo recuerdo perdurará agradablemente en los numerosos concurrentes.

COMITE ITALIANO DE GUERRA

Ha aparecido el número correspondiente a enero del Boletín Oficial del Comité Italiano de Guerra.

La parte esencial de su material la forman los cuadros explicativos de su organización y funcionamiento, la minuciosa reproducción de todas las cuentas desde la menor hasta la mayor y la lista detallada de las ropas enviadas a los soldados; es tan completo este trabajo, que cualquier interesado puede, en el boletín, seguir minuciosamente la acción del comité y controlarla.

Además de ello contiene este número algunas notas vibrantes de propaganda en distinto sentido: entre éstas se destacan las que abogan en favor del "Scaldarancio", cuya fabricación se prosigue activamente en el local del comité.

INSTRUCCION PUBLICA

COLEGIO NACIONAL MARIANO MORENO

La tesorería ha comenzado a pagar los sueldos del personal correspondiente a febrero próximo pasado; la tesorería atiende todos los días hábiles de 8.30 a 11.30 de la mañana.

INSTITUTO NACIONAL DEL PROFESORADO

Ya comenzó el pago de los sueldos a los profesores de este establecimiento, correspondiente al mes de febrero último.

ESCUELA COMERCIAL DE MUJERES

La secretaría de esta escuela recibe solicitudes de matrículas todos los días hábiles de 9 a 11.30.

Palacio de Justicia

TURNO PARA EL MIERCOLES

Fuero comercial. — Juez, doctor Alberto Estrada; secretario, doctor Mariano Grandoli; agente fiscal, doctor Mackinlay Zapiola.

Recusaciones: doctor Martín y Herrera.

Fuero civil. — Juez, doctor Jerónimo Balarino; secretario, doctor Sandullo; agente fiscal, doctor César Campos.

Recaudaciones: doctor Raimundo Noveira.

Fuero federal. — Juez, doctor Manuel de Auchorena; secretario, doctor Rafael A. Leguizamón.

Señor Enrique Amaya para asuntos del Banco de la Nación.

JUNTAS PARA EL DIA 8

3 p. m. Margarita de Mónaco de Guerra, juzgado del doctor Juan B. Estrada; secretaría doctor Sabatier.

3 p. m. Angel E. Zuretti, juzgado del doctor Alberto Estrada; secretaría del doctor Jordán.

JUNTAS PARA EL DIA 9

3 p. m. Iván L. Ayerza, juzgado del doctor Juan B. Estrada; secretaría doctor Faré.

3 p. m. Gervasio Rey, juzgado del doctor Martín y Herrera; secretaría doctor Britos.

3 p. m., José Hermida, juzgado del doctor Martín y Herrera; secretaría doctor Matienzo.

3 p. m. Giordano y Cía., juzgado del doctor Avellaneda; secretaría doctor Cermeloni.

3 p. m. José Poblet, juzgado del doctor Alberto Estrada; secretaría doctor Jordan.

2 p. m. Tomás Perazzo y Hno., juzgado del doctor Martín y Herrera; secretaría doctor Britos.

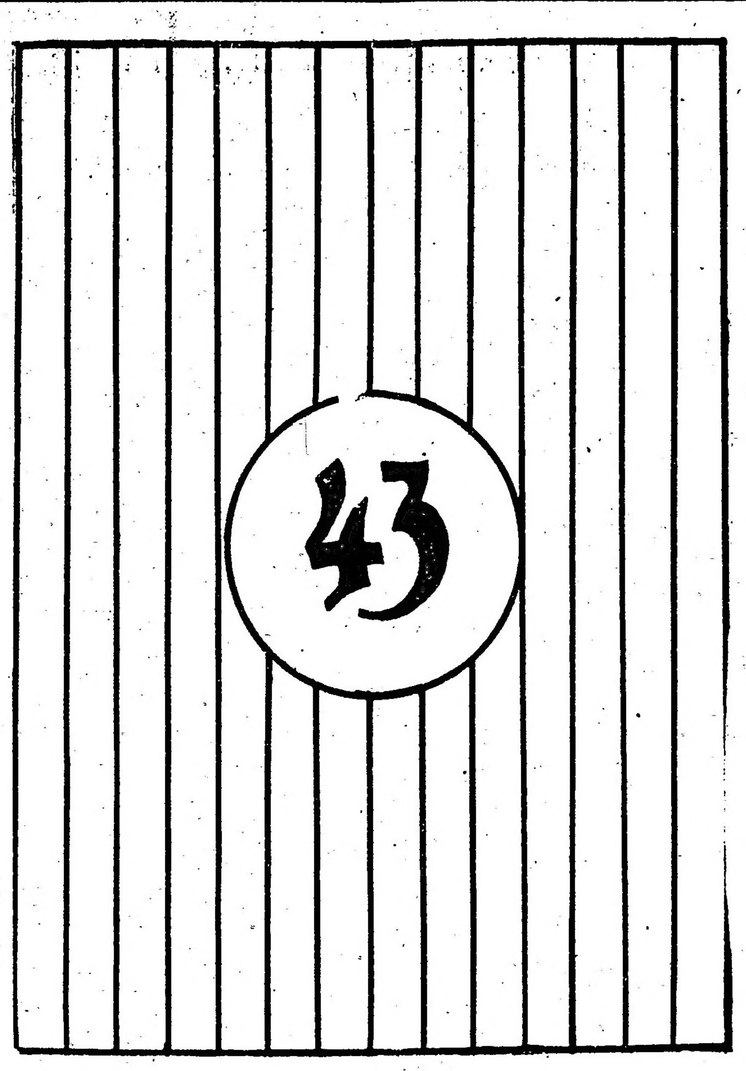

DE LA PLATA

CARNES Y CEREALES

Durante la semana pasada el frigorífico La Plata Cold Storage, faenó 6677 novillos y 11.671 capones.

—

El stock de cereales depositados en los galpones del puerto aumenta sensiblemente en los últimos siete días con la llegada de varios cargamentos del interior.

EXPOSICION DE AVICULTURA

La asociación de avicultores piensa celebrar el centenario con una exposición de avicultura con mayores proporciones que las celebradas hasta la fecha.

Con este fin se han iniciado las gestiones tendientes a conseguir el apoyo del gobierno provincial y el de las sociedades rurales del país.

La exposición proyectada se celebrará el 9 de Julio en esta ciudad y durará hasta el 13 del mismo mes.

LAS ELECCIONES NACIONALES

La junta electoral nacional nos suministra los siguientes informes:

En los comicios del 2 de abril próximo deberán sufragar 295.091 ciudadanos, pues tal es el número de inscriptos, a cuyo efecto funcionarán 1.487 mesas, distribuídas en las siguientes secciones electorales:

Sección 1.a: 36.180 inscriptos y 180 mesas; 2.a: 30.347 y 151 mesas; 3.a: 49.950 y 250 mesas; 4.a: 74.579 y 370; 5.a: 37.678 y 188; 6.a 66.267 y 348.

Teniendo en cuenta el excesivo número de inscriptos, y con el propósito de facilitar el funcionamiento de los comicios, se han subdividido en secciones los siguientes distritos:

La Plata, siete secciones distribuídas así: la 1.a 3.430 inscriptos y 18 mesas; 2.a, 2.283 y 16; 3.a, 5.961 y 30; 4.a, 2.501 y 11; 5.a 1.297 y 6; 6.a, 1.083 y 6; 7.a, 769 y 4.

Avellaneda: dos secciones, la Norte, con 6 988 inscriptos y 34 mesas y la Sud con 2.118 y 11 respectivamente.

Bahía Blanca: dos secciones, la 1.a con 3.747 inscriptos y 19 mesas y la 2.a con 2794 y 15, respectivamente.

Funcionarán más de 20 comicios en los distritos siguientes:

Mercedes, 23 mesas y 4.824 inscriptos; San Martín, 20 y 3.806 respectivamente; Pergamino, 31 y 6.103; San Nicolás, 26 y 4.974; Lomas de Zamora, 27 y 5.495; Bolívar, 26 y 4.969; Chivilcoy, 30 y 6.130; Chacabuco, 21 y 4.164; Junín, 25 y 4.714; Lincoln, 27 y 5[illegible]; Nueve de Julio, 21 y 4.201; Pehuajó, 24 y 4.714; Veinticinco de Mayo, 24 y 4.917; Azul, 30 y 5.748; Olavarría, 26 y 4.591; Tandil, 27 y 5.364; Tres Arroyos, 35 y 6.516.

EL CARNAVAL

Esta ciudad ha tenido este año, como los anteriores su corso, que constituye el principal atractivo de las fiestas carnestolendas.

Aunque no en el número y en la calidad de años anteriores, la gente concurrió anoche a la calle 7, sitio del recorrido del corso, bulliciosa y chocarrera, dispuesta a invertir sus momentos en divertirse.

Pero el tiempo que no siempre está de acuerdo con esos estados de ánimo, y que no se muestra, tampoco, dispuesto a satisfacer a voluntad los afanes de todos, tuvo a su cargo la parte triste de las fiestas. Sus rachas frías propias de gélido invierno contribuyeron a enfriar los entusiasmos, y el corso, aunque numeroso por la concurrencia, permaneció hasta su terminación inanimado.

La ausencia de carros adornados con buen gusto y acierto, como asimismo la falta de máscaras espirituales, fueron factores decisivos en este mal resultado de la primer noche de carnaval; que probablemente un cambio de temperatura y el entusiasmo despertado en las gentes ante el estímulo climatérico harán que la segunda noche de corso rememore su tradición de fiesta del sano placer y la pura alegría.

El nuevo horario del Correo

Una disposición injustificada

No obstante ser el Correo la única repartición pública para cuyos empleados regía el horario de siete horas, contrariando ya un decreto del P. E. que fija para las oficinas nacionales el horario de seis horas, aquella repartición ha solicitado implantar y así lo ha obtenido, el aumento de una hora más de trabajo. Plausible medida, si hubiera de llenar una evidente necesidad del servicio, pero injustificada cuando como en el caso presente no responde ni tiende a satisfacerla, por cuanto en los días que ese horario lleva en vigencia ha podido comprobarse que los empleados, durante esa hora de recargo, permanecen en el ocio más absoluto por la carencia total de trabajo en que ocuparlo.

Al implantar este aumento de horario se expresaba, sin embargo que los jefes de las distintas secciones de la repartición quedaban facultados para despachar el personal a sus órdenes que hubiere terminado la labor del día.

A pesar de ello y al hecho que apuntamos — diariamente repetido — no se ha dado el caso todavía de que aquellos jefes hayan dado cumplimiento a esa disposición.

Por otra parte, estableciendo el decreto aludido que todos los empleados nacionales se hallan obligados, siempre que las necesidades del servicio así lo exijan, a trabajar en horas extraordinarias, sin que por ello tengan derecho a remuneración especial alguna, es indudable que con la medida que comentamos, y que hasta cierto punto viene a ser una ampliación inútil de aquélla, desde que los empleados pueden ser retenidos en sus tareas cuantas veces el aumento de trabajo lo requiriese sólo se conseguirá provocar un malestar general entre el personal, innecesariamente demorado en su puesto y que en su gran mayoría habita, por la razón misma del escaso sueldo que percibe, en parajes alejados de la capital.

Es así como esta resolución ineficaz redundará, indudablemente, en perjuicio de la misma dependencia, que parecería empeñada en obtener de sus empleados, especies de máquinas modelos a las cuales no fuera ni siquiera necesario alimentar, a juzgar por lo menos por la exagerada exigüedad de los sueldos que abona, los cuales jamás han estado en relación con los que las demás reparticiones tienen asignados a sus empleados.

PERIODISMO

"GIORNALE D'ITALIA"

Cumple hoy su octavo año de vida este colega, cuyo prestigio ha arraigado hondo no solamente en la colonia italiana sino en la opinión netamente criolla. Es que el "Giornale d'Italia" ha hecho labor valiente y elevada, caracterizándose por su franqueza y la generosidad de sus miras: con criterio práctico y oportuno ha seguido paralelamente la vida peninsular y la nuestra, juzgándolas y comentándolas con igual ecuanimidad en todas sus vicisitudes. Se ha solidarizado en esa forma con la existencia argentina, incorporando a ella una valiosa nota de intelectualidad italana.

Nuestro saludo cordial y nuestros mejores augurios al colega.

CENTROS RECREATIVOS

Nueva Sociedad. — Con el nombre de Giordano Bruno, se ha constituído una sociedad de ayuda mutua y fomento musical, cuya comisión directiva ha quedado constituída en la forma siguiente: secretario general, José Pérez; prosecretaria general, María Rosa Vilá; secretario de actas, Roberto Membrini Huergo; prosecretaria de actas, María Paola; tesorera, María Lola Vilá; protesorera, Josefina Malugani; vocales, Haydée Herrera, Leonor Laruscain, Hortensia Palacios, Pedro Troller, Mario Schuster, María Esher País y Germán País.

La secretaría funciona en Belgrano 2552, los días martes y viernes, de 5 a 7 1/2 p. m.

Gordons's Dry Gin
LONDON
E. M. de Santa Coloma, Chacabuco 319

1916 - CARNAVAL - 1916
Grandioso surtido de trajes de disfraz. Lujosos dominó. Pierrots, etc.
SE VENDEN Y SE ALQUILAN
MERCERIA LA PERLA 524, C. Pellegrini, 524

CARRERAS DE CABALLOS

HIPODROMO ARGENTINO

LA REUNION DE MAÑANA

Después de la reunión de ayer, el programa de mañana no tiene tanto interés, aún cuando en algunas pruebas se hallan anotados animales de cierta calidad.

Dará comienzo la reunión con una prueba para caballos de 4 años no ganadores de más de una carrera, en la que todos pueden tener pretensiones al premio por ser la mayoría de las mismas calidades.

As de Oros puede ganar; El Tony está bien colocado, Carreras debe correr bien y finalmente La Brava II puede ser el lance de la prueba.

La carrera de potrancas no tiene mayor interés.

Nayade, es candidata; La Victorie debe ser la ganadora por su segundo de Doña Alda; Sonada puede correr bien y Púdica cuenta con buenos ejercicios, lo mismo que Last Fortune.

En la carrera de potrillos, no será de la partida Ojo Bravo que por su performance de ayer sería gran candidato. Ney II debe ser el ganador; Lamento puede correr bien, si es de la partida; Pacará es un gran enemigo por sus anteriores performances y por último Lance puede ser el ídem porque anda bien en sus ejercicios.

El premio Espadañal ha reunido un buen lote de pobres desheredados que aún no han podido costearse la avena.

El Pájaro puede ser el ganador; Ave César parece que se ha largado a correr y su estado es bastante bueno; Francisco José ha de mejorar en mucho sus últimas carreras, y Político es enemigo si repite sus trabajos en privado.

El lance puede ser Bajo Hondo.

La quinta prueba del programa, se le presenta favorable para el pupilo del entraineur Filippi, Tresor a pesar de dispensarle kilos a Cracker que es gran candidato y a Lovelace que reaparece bien preparado: Aguerrido nos parece que va pesado y a una distancia que no le es la más conveniente a sus medios.

Proteo es el candidato de la carrera a pesar de su última mala performance producida por las causas que todos los aficionados conocen; Full Hand es serio enemigo; Itaty ha corrido bien ayer; Uriburu acaba de entrar segundo de Pegaso, pero el encargado de defender los colores del stud Los Caños debe ser Lamas que puede correr con éxito y Polavieja si es de la partida es gran candidato.

En las carreras de velocidad, Santa Damiana lleva muchas probabilidades por su segundo de Petite Chose. The Libel es ligero. Chucker Out es gran candidato, pues reaparece bien preparado. La Sonámbula correrá bien y Diamant y Sin Humo completan el lote de los ligeros que pueden actuar con éxito.

El handicap final ha de sufrir a último momento varias deserciones, pues varios de los anotados han corrido ayer y aún no está resuelto si serán de la partida. Farol es el candidato y Banderaló puede correr bien. Radiant va pesado pero tiene clase y esto es mucho, y finalmente Don Federico si corre es buen candidato.

LOS COMPETIDORES DE MAÑANA

SUS PERFORMANCES

Apronte e informaciones generales

Como hemos hecho costumbre en esta sección, nuestros lectores encontrarán una guía interesante además de los últimos informes, los que facilitarán en mucho las tareas para hacer cálculos aproximados sobre cada uno de los concurrentes del programa que pasamos a detallar:

PRIMERA CARRERA

El Tony — Sus últimas carreras no son nada buenas.

Con 40 kilos fué no placé de Riome 48 en 2'18" 3 5 y luego con 46 no placé de Riparia 50 en 1'44" 3 5.

El sábado fué trabajado por el aprendiz Benvenutti con muy buen resultado.

As de Oros II — Después de ser primero con 49 kilos en 1'45", fué no placé con 53 de Ronde du Soir 47 en 1'39" 4 5.

Anda muy bien.

El aprendiz Bianchetti lo ensayó en la partida desempeñándose bien.

Ton Ton — Con 49 kilos fué no placé de As de Oros 49 en 1'45".

Hizo un regular apronte de 700 metros.

Carreras — Con 49 kilos fué no placé de Ronde du Soir 47 en 1'39" 4 5 y luego cuarto con 45 de Black Ronald 44 y Martoche 46 en 1'33".

Ha seguido muy bien.

Se trabajó con tren de carrera en la partida.

La Brava II — Con 49 kilos fué no placé de As de Oros II 49 en 1'45" y luego tercera con 49 de Ronde du Soir 47 en 1'39" 4 5.

Dirigida por Bastías se desempeñó regular en la partida.

Zoé III — No placé con 47 kilos de Ica 50 en 1'39" 2 5 y luego cuarta con 47 de Ronde du Soir 47 en 1'39" 4 5.

Aprontó sin novedad.

Maitén — Viene corriendo sin mayor éxito. Fué no placé con 54 kilos de Vespertino 57 en 1'28" 4 5 y luego no placé 48 de Ica 50 en 1'39" 2 5.

Con el aprendiz Canessa hizo un regular apronte de 700 metros.

Gay Away — Con 41 kilos fué no placé en la carrera que hicieron puesta Black Ronald 44 y Martoche 46 en 1'33".

Se condujo regular sobre 700 metros.

SEGUNDA CARRERA

Sonada — No placé de Mamita II en 48" y luego no placé de Doña Alda en 59" 1 2.

Llegada del clásico Apertura — Nuestor favorito Campanazo, bien dirigido por el jockey Arcuri se impone fácil

Dirigida por T. Grigera hizo un regular ensayo de 600 metros.

Púdica — Después de ser cuarta de Diakova en 47" 3 5 fué no placé de Curiosity en 55" 1 5.

Con A. Sánchez hizo un regular apronte de 600 metros.

Náyade — No placé de Curiosity en 55" 1 5 y no placé de Doña Alda en 59" 1 2.

Se trabajó en 600 metros.

Last Fortune — Con Alberto Irusta hizo 600 metros en buen estilo.

Esta hija de Orange viene con una corrida de 1'2".

La Victoire — Corrió una sola vez, terminando segunda de Doña Alda en 59" 1 2.

Debe ser la ganadora.

Fué aprontada por Arturo P. Irusta en 600 metros conduciéndose muy bien.

TERCERA CARRERA

Lance — Es debutante, hijo de Old Man y La Tempete.

Piloteado por F. Arcuri hizo un ensayo de 700 metros en 42".

Puede estar muy en carrera.

Bolle Marin — Tiene un tercero de Floris en 1' 3 5 y luego ayer un no placé de Tolbiac en 1' 1 2.

Pacará — Tiene como últimas performances un tercero de Aquisgran en 48" 2 5 y luego un segundo de San Julio en 47".

Arturo P. Irusta lo trabajó en el Hipódromo Nacional, desempeñándose como de costumbre

Ney II — Tiene dos últimas performances muy buenas.

Fué segundo de Gran Señor en 48" 2 5 y luego segundo de Dándalo en 51" 2 5.

Ha seguido muy bien.

A. Navarro lo trabajó en 600 metros.

Anda mucho.

Oriol — Es debutante, hijo de M. Thrush y Teoría.

El sábado fué aprontado por Aurelio Baistroqui desempeñándose como para correr regular.

CONCURSO HIPICO

Debido al exceso de cartas de catedráticos, recibidas ayer, no nos ha sido posible terminar con la clasificación, tarea que continuaremos el miércoles, día en que publicaremos la nómina completa de los que han acertado.

Al mismo tiempo hacemos presente a los lectores de esta sección, que este concurso queda suspendido hasta la reunión del domingo en que como de costumbre pueden enviarse las soluciones que deseen.

El exceso de trabajo nos induce a tomar esta medida.

CUPON

De "La Epoca"

HIPODROMO ARGENTINO

Reunión del domingo 12 de marzo de 1916

Primera carrera .. ..

Segunda carrera .. ..

Tercera carrera .. ..

Cuarta carrera .. ..

Quinta carrera .. ..

Sexta carrera .. ..

Séptima carrera .. ..

Octava carrera .. ..

Nombre .. ..

Domicilio .. ..

CUARTA CARRERA

El Pájaro — Fué cuarto de Hídrico en 1'40" 1 2 y luego cuarto en la carrera que hicieron puesta L'Epatant con Bosch en 1'27" 1 5.

El sábado trabajó muy suave.

Heine — Fué no placé en la carrera ganada por Dosel en 1'14" los 1.200 metros.

Campanazo entranco al pesage después de ganar el clásico Apertura

Con J. Etchechurry hizo 600 metros, conduciéndose regular

Castañazo — No placé de Lescaut en 1'39" 4 5 y luego no placé en la carrera que hicieron puesta L'Epatant con Bosch en 1'27" 1 5.

Se le pasó en la partida conduciéndose regular

Cine — Fué no placé de L'Epatant y Bosch en 1'27" 1 5

Esta vez debe mejorar esa performance y creemos que es gran candidata.

Francisco José — Después de ser no placé de Lescaut en 1'39" 4 5, fué tercero de Dantés en 1'47" 2 5.

El sábado aprontó a la par de Proteo, desempeñándose bastante bien.

Bajo Hondo — Fué tercero de Hídrico en 1'40" 1 2 y luego no placé de L'Epatant y Bosch en 1'27" 1 5.

Con su entraineur Bastías hizo un regular apronte de 700 metros.

Vale poco.

Político — No placé de Pata de Gallo en 1 53" y luego no placé de Dantés en 1'47" 2 5.

Fué trabajado por E. Maraña y no anda mal.

Guaicurú — Fué no placé de Dosel en 1'14".

Lo trabajaron en Belgrano sobre 700 metros, conduciéndose regular.

Capitana — Tomó parte en la carrera ganada por Egnazia en 1' los 1.000 metros sin tener figuración en el marcador.

Nebulosa — Fué no placé de Old England en 1'15" 2 5 y luego no placé de Fulano en 1'27".

Hizo 700 metros sin novedad digna de citar.

Aluminio — Ha mejorado bastante.

En Belgrano hizo un apronte de 700 metros conduciéndose regular.

Gay Tina — Fué no placé de Old England en 1'15" 2 5 y luego tercera de Egnazia en 1'.

Aprontó en la partida sin novedad

QUINTA CARRERA

Aguerrido — En la única carrera que corrió este año fué primero con 60 kilos en 1'48" 1 5 la milla.

Englander lo trabajó en la partida conduciéndose bastante bien.

Trésor — Con 55 kilos fué cuarto de Pegaso 42 en 1'36" y luego primero con 57 kilos en 2'18" los 2.200 metros

Ha seguido muy bien.

Con Arcuri hizo hoy un apronte de 800 metros con muy buen resultado.

Cracker — No placé con 54 kilos de Facifinal 48 en 1'50" 2 5 y luego con 45 puesta con Royal Drop 56 en 1'51" 2 5.

Se desempeña bien en su ensayo de 700 metros.

Lovelace — Ha tiempo que no corre.

Reaparece en bastante buenas condiciones.

El sábado aprontó con muy buen éxito.

SEXTA CARRERA

Lamas — Está corriendo mal.

Con 49 kilos no placé de Presura 51 en 1'46" y luego con 56 no placé de Black Ronald y Martoche en 1'33".

Fué trabajado por su peon conduciéndose bien.

Proteo — Fué primero con 48 kilos en 1'43" 2 5 y luego no placé con 54 de Insula 50 en 1'31" 3 5.

El sábado aprontó a la par de Francisco José conduciéndose muy bien.

Fosfatina que ayer obtuvo su primer victoria

Trabuco — Con J. Cerano hizo un ejercicio de 700 metros conduciéndose regular.

Polavieja — Ganó con 57 kilos en 2'5" 1 5 los 2.000 metros y ayer con 58 fué no placé de Campanazo 58 en 1'39".

Se nos informa que no cumplirá su compromiso.

Itaty — Con 51 kilos no placé de Riparia 56 en 1'44" 4 5 y luego tercero de Pegaso 55 en 1'46".

Socarrona — No placé con 45 kilos de Riome 47 en 2'17" 1 2 y no placé con 49 de Cantarina 44 en 1'52" 3 5.

Full Hand — Después de ser segundo de Max Linder en 1'46", hizo puesta con 47 kilos con Matatías 47 en 1'37" 4 5

Ha tenido un ligero regreso.

El sábado con Navarro hizo un excelente apronte de 1.000 metros.

Farruco — Con 57 kilos fué cuarto de Polavieja en 2'5" 1 5 y ayer con 56 tercero de Campanazo 58 en 1'29"

Tiene muy buena carrera.

Idolatría — Con 45 kilos fué segunda de Chilca 52 en 1'39" 1 5 y luego no placé con 46 de Pas-si-Mal 53 en 2'15" 1 5.

T. N. Fernández la trabajó en 700 metros, conduciéndose regular.

Tarcta — No placé con 54 kilos de Ica 50 en 1'39" 2 5 y luego no placé 49 de Riome 48 en 2'18" 3 5.

Dirigida por M. Acosta hizo un buen ejercicio de 700 metros.

SEPTIMA CARRERA

Chucker Out — No ha corrido aún este año.

Reaparece en grandes condiciones.

Sus últimos trabajos son como para ganar.

Diamant — Hay que tenerlo especialmente en cuenta

El sábado hizo un apronte de 700 metros y es bueno no descuidarlo.

Anda mucho.

Sin Humo — No placé con 52 kilos de Pichuleo 57 en 1'24" 4 5 los 1.400 metros y luego no placé con 51 de Petite Chose 59 en 1' 2 5 los 1.000 metros.

Reaparece en buenas condiciones

Con Enrique Saavedra hizo el sábado un buen apronte de 700 metros

La Sonámbula — Con 47 kilos fué no placé de Petite Chose 59 en 1' 2 5

Hizo un ensayo de 700 metros conduciéndose regular.

Perjura — Con 54 kilos fué no placé de Insula 52 en 1'12" 1 5 y luego tercera con 47 kilos de Cantarina 44 en 1'52" 3 5.

Santa Damiana — Con 53 kilos fué segunda de Uriburu 53 en 1'25" los 1.400 metros y luego con 43 segunda de Petite Chose 59 en 1' 2 5 los 1.000 metros.

Anda mucho y es gran candidata.

Dirigida por F. Arcuri hoy hizo un buen apronte de 700 metros.

The Libel — No placé con 44 kilos de Pichuleo 47 en 1'24" 4 5 y luego no placé 49 de Petite Chose 59 en 1' 2 5

Trabajó regular en la partida

Colilla — Fué no placé con 41 kilos de Pichuleo 47 en 1'24" 4 5.

En Belgrano marcó una de las buenas partidas.

OCTAVA CARRERA

Radiant — Hace tiempo que no corre y anda bien

En su último ejercicio se desempeñó muy bien.

Banderaló — Fué primero con 48 kilos en 1'45" 1 5 y luego último con 51 de Eureka II 49 en 1'38" 1 5.

Lo trabajó el aprendiz Benvenutti conduciéndose bien.

Proteo — Fué primero con 48 kilos en 1'43" 2 5 y luego no placé con 54 de Insula 50 en 1'31" 3 5.

Aún no se sabe que carrera correrá.

El sábado aprontó bien.

Beethoven — Fué primero con 47 kilos en 1'38" y ayer con 53 segundo de Calambour 60 en 2'5" 3 5.

Puede repetir su performance.

Pegaso — Con 55 kilos fué segundo de Riparia 50 en 1'44" 4 5 y ayer con 55 primero en 1'46".

Su presencia no está aún resuelta.

Farol — Fué primero con 48 kilos en 2'4" 3 5 los 2.000 metros y luego con 56 segundo de Pas-si-Mal 53 en 2'18" 1 5.

El sábado hizo un excelente ejercicio de 700 metros.

Chiribiribi — No placé con 55 kilos de Repique 49 en 2'38" 4 5 y luego con 44 tercero de Beethoven 47 en 1'38" y ayer con 47 kilos no placé de Calambour 60 en 2'5" 3 5.

Dicen que no figuró ayer porque lo estorbaban.

Don Federico — Con 57 kilos fué segundo de Polavieja 57 en 2'5" y ayer con 56 kilos tercero de Siskin 48 en 2'37" 3 5.

Es muy posible que mañana no corra.

LOS EJERCICIOS DE HOY

Como la mayoría de los trabajos se efectuaron el sábado hoy hubo poco movimiento en la cancha, concurriendo muy pocos jockeys.

Los trabajos fueron contados y los escuadrones de costumbre brillaban por su ausencia.

PROTEO

Aun no está resuelto en qué carrera será presentado el hijo de Perrier. Si lo hace en la sexta lo dirigirá el aprendiz Benvenutti y si lo presentan en la última su piloto será Arcuri.

En cualquier prueba que se presente es serio enemigo.

IGNACIO CORREAS

Ayer concurrió al paddock el distinguido propietario del stud Iceache, completamente restablecido de su delicado contratiempo.

Durante la tarde fué saludado por la mayoría de sus numerosos amigos.

ORTIGUITA

Hoy se le dió corrida para el premio Caseros a esta hija de Duarte y se condujo bastante bien.

Con Fenucci y apareada a La Nación con el fin recorrió 1000 metros, con buena acción.

LOS JOCKEYS

Fueron los tres que citamos en víspera los que más se distinguieron: Arcuri, Torterolo y Acosta.

El primero en el clásico Apertura salió montando a Campanazo en excelente estado; el hijo de Diamond Jubilee reaparecía dispuesto para triunfar con una victoria, y demostró una superioridad absoluta sobre sus contrarios. A los pocos metros de la largada tomó resueltamente la dirección de la carrera para cruzar la meta con una regular ventaja.

Pero si en realidad fué el clásico la carrera más importante del día, para nosotros la más interesante, la que ha despertado mayor entusiasmo ha sido el handicap de la milla ganado por Calambour.

Emocionante final donde los dos maestros pusieron en juego su habilidad y sus energías; la victoria correspondió a Arcuri, que como nadie conoce a Calambour y que de su corazón sabe sacar provecho.

Torterolo, por su parte, no defraudó las esperanzas del público, llevando a la victoria dos favoritos como Lane Royal y Pegaso. Su actuación pues, ha sido descollante, como le correspondía.

Acosta se ha encargado de volver a pactar con la suerte y en todas las reuniones necesariamente ha de cruzar el disco triunfante una o dos veces, para retirarse del hipódromo satisfecho.

Conduciendo la fina de Fosfatina largó bien, que era cuanto precisaba, y luego continuó sin inquietarse hasta el disco.

Con Cantarina apareció en los tramos finales como una flecha, ganando una bonita carrera de atropellada.

Para los tres nuestras felicitaciones; son indudablemente los que por su habilidad y sus montas marchan a la cabeza entre todos sus colegas.

En la reunión de mañana nuevamente se destacan los tres como los de mayores probabilidades

Sin mayormente detenernos hemos de comentar las montas de cada uno:

Domingo Torterolo—

Dirigirá a Pacará, potrillo que ya ha merecido en otras ocasiones la confianza del público, y que también ahora será bastante jugado, aunque en contra de Ney II nos parece difícil. Es a lo sumo un placé.

Full Hand es gran candidato, a pesar de que Proteo y Farruco se destacan mas aún.

Diamant reaparece bien preparado; y hacemos esta aclaración adelantándonos a lo que pueda suceder, pues aún su presentación no está definitivamente resuelta.

Francisco Arcuri—

Solamente correrá a Tresor que tiene una carrera muy favorable.

Si Proteo corre en la carrera del desquite también será él su piloto, de lo contrario solamente ha de conformarse el simpático jockey con el crack del entraineur Filippi.

Máximo Acosta—

Es el de más montas; se iniciará dirigiendo a La Victorie, aunque no está resuelta todavía su monta, pero con cualquier dirección nos parece la candidata.

Lovelace puede correr bien, aunque no sea el de mayores probabilidades. Tarea es de relativa chance.

Chucker Out debe ganar; es nuestro candidato.

Don Federico, cuya presencia es dudosa, no es el que más nos seduce en la carrera del desquite.

PRONOSTICOS DE LA PRENSA PARA LA REUNIÓN DE MAÑANA EN PALERMO

DIARIOS	1a. carrera	2a. carrera	3a. carrera	4a. carrera	5a. carrera	6a. carrera	7a. carrera	8a. carrera	GANADORES	PLACE	No corrieron	MARZO GANADORES	MARZO PLACE	MARZO No corrieron
LA EPOCA	Carreras	La Victoire	Ney II	Cine	Trésor	Farruco	Chucker Out	Farol	55	37	12	10	4	—
Rev. Americana	As de Oros II	La Victoire	Ney II	Francisco José	Trésor	Full Hand	Chucker Out	Farol	52	40	9	8	4	—
Ultima Hora	Carreras	La Victoire	Ney II	Cine	Trésor	Proteo	Chucker Out	Farol	52	38	7	6	4	1
The Standard	El Tony	La Victoire	Ney II	Ave César	Aguerrido	Farruco	Chucker Out	Farol	50	38	5	9	2	1
Giorna e d'Italia	Carreras	La Victoire	Ney II	Cine	Trésor	Proteo	Chucker Out	Farol	50	36	13	7	3	1
Gaceta de B. A.	Carreras	La Victoire	Ney II	Francisco José	Trésor	Farruco	Chucker Out	Farol	49	34	11	6	2	—
El Nacional	La Brava II	La Victoire	Ney II	Ave César	Trésor	Proteo	Santa Damiana	Farol	49	27	11	7	2	2
Il Roma	Carreras	La Victoire	Ney II	Francisco José	Trésor	Farruco	Chucker Out	Farol	48	35	13	5	2	2
Revista Sportiva	As de Oros II	La Victoire	Ney II	Francisco José	Trésor	Proteo	Santa Damiana	Farol	47	39	13	6	2	2
El Ganador	El Tony	La Victoire	Ney II	Francisco José	Trésor	Full Hand	Santa Damiana	Beethoven	47	33	12	8	1	1
El Campo y Sport	As de Oros II	Sonada	Ney II	Dondiego	Cracker	Proteo	Chucker Out	Farol	46	33	19	6	1	1
El Arg. de La Plata	Carreras	La Victoire	Ney II	El Pájaro	Trésor	Proteo	Chucker Out	Farol	45	49	17	6	4	2
Fray Mocho	Carreras	La Victoire	Ney II	Cine	Trésor	Proteo	Sin Humo	Chiribiribí	45	38	7	8	3	1
El Oeste	Carreras	La Victoire	Ney II	Cine	Trésor	Proteo	Sin Humo	Chiribiribí	45	38	7	8	3	1
La Tribuna	El Tony	Púdica	Lamento	Francisco José	Aguerrido	Full Hand	Sin Humo	Don Federico	44	33	13	6	3	2
La P. degli Italiani	Carreras	La Victoire	Ney II	Cine	Trésor	Proteo	Chucker Out	Farol	44	22	13	6	2	2
El Diario	La Brava II	La Victoire	Lamento	Cine	Cracker	Full Hand	Santa Damiana	Farol	43	24	14	4	2	2
La Voz del Norte	El Tony	La Victoire	Pacará	El Pájaro	Trésor	Farruco	Santa Damiana	Beethoven	41	36	13	5	3	1
La Mañana	Carreras	La Victoire	Ney II	Cine	Trésor	Proteo	Chucker Out	Farol	35	33	9	5	3	1
Los Sucesos	Carreras	La Victoire	Ney II	Francisco José	Trésor	Proteo	Chucker Out	Farol	35	26	9	8	4	1
O'Balilla	Carreras	Ney II	Cine	Trésor	Proteo	Itaty	Santa Damiana	Farol	5	—	2	5	—	2

HIPODROMO ARGENTINO

COMPETIDORES Y MONTAS

Primera carrera—1.600 metros

A las 2 p. m.

1 El Tony	4'57	G. Benvenutti
2 As de Oros	4'57	J. Bianchetti
3 Ton Ton	4'57	L. Aprile
4 Carreras	4'57	C. Martorelli
5 La Brava II	4'55	J. Alardine
6 Zoé III	5'55	J. Juanicó
7 Maitén	4'54	E. Canessa
8 Gay Away	4'52	X. X.
9 Paisana	4,52	E. Sosa

Segunda carrera—1.000 metros

A las 2 y 30 p. m.

1 Sonada	2'56	T. Grigera
2 Púdica	2'56	E. Muraña
3 Náyade	2'56	E. Saavedra
4 Last Fortune	2'56	A. Navarro
5 La Victoire	2,56	A. P. Irusta

Tercera carrera—1.000 metros

A las 3 p. m.

1 Lance	3'56	G. Ardouin
2 Bollo Marín	2'56	J. Carelli
3 Lamento	2'56	No corre
4 Pacará	2'56	D. Torterolo
5 Ojo Bravo	2'56	No corre
6 Ney II	2'56	A. Navarro
7 Oriol	2'56	A. Baistroqui

Cuarta carrera—1.500 metros

A las 3 y 30 p. m.

1 Canny	3'56	No corre
2 El Pájaro	3'56	A. Lhuiller
3 Heine	3'56	J. Etchechurry
4 Castañazo	3'56	E. Canessa
5 Cine	3'56	J. Fernández
6 Ave César	3'56	No corre
7 Francisco José	3'56	E. Saavedra
8 Bajo Hondo	3'56	J. Bastías
9 Político	3'56	E. Muraña
10 Dondiego	3'56	Dudosa
11 Guaicurú	3'56	F. Arcuri
12 Capitana	3'56	No corre
13 Nebulosa	3'56	X. X.
14 Aluminio	3'56	X. X.
15 Evasiva	3'54	No corre
16 Gay Tina	3'54	J. Juanicó

Quinta carrera—2.500 metros

A las 4 p. m.

1 Aguerrido	4'62	D. Englander
2 Trésor	4'58	F. Arcuri
3 Cracker	3'48	E. García
4 Lovelace	3,48	M. Acosta

Sexta carrera—1.600 metros

A las 4.30 p. m.

1 Uriburu	4'59	No corre
2 Lamas	4'55	D. Englander
3 Proteo	3'57	G. Benvenutti
4 Trabuco	5'57	Dudoso
5 Polavieja	3'55	No corre
6 Itaty	4'55	M. Lema
7 Socarrona	3'53	X. X.
8 Full Hand	3'52	D. Torterolo
9 Farruco	3'52	No corre
10 Idolatría	3'50	S. Ruiz
11 Tareta	4'50	M. Acosta

Séptima carrera—1.100 metros

A las 5 p. m.

1 Petite Chose	4'66	No corre
2 Chucker Out	4'57	M. Acosta
3 Diamant	3'55	A. Amoroso
4 Sin Humo	3'52	M. Lema
5 La Sonámbula	3'48	J. Saavedra
6 Perjura	3'46	No corre
7 Santa Damiana	4'44	A. Cabrera
8 The Libel	3'44	X. X.
9 Colilla	3'43	J. Barroso

Octava carrera—1.800 metros

A las 5.30 p. m.

1 Radiant	4'60	D. Torterolo
2 Banderaló	4'57	G. Benvenutti
3 Proteo	3'53	F. Arcuri
4 Beethoven	4'53	Dudoso
5 Pegaso	4'53	E. García
6 Farol	3'52	D. Englander
7 Chiribiribí	4'47	M. Lema
8 Don Federico	3'45	M. Acosta

La reunión de ayer — Campanazo triunfa en el clásico Apertura — Salen de perdedores Fosfatina y Tolbiac — Comentarios.

Para nosotros y para la cátedra en general fué la de ayer una reunión afortunada.

La suerte — queremos ser modestos — nos hizo pronosticar cinco ganadores, y pudieron ser más, pero poco ambiciosos nos conformamos con este pequeño éxito.

La tarde agradable, la alegría del carnaval, el dinero de un primero de mes, todo contribuyó en fin para que la animación aumentara.

Pero las inevitables caras tristes, nos parecieron más tristes que otras veces, porque esta vez era la tristeza de no poder reir con Momo, era el sentimiento de abandonar el corso, los bailes, las fiestas... todo!...

¡Todo por el cochino dinero!...

Evitémonos el tema difícil; dejemos tranquila a la plata, que ella desgraciadamente también poco se preocupa de nosotros los desventurados...

Primera carrera — Diane Royale—Fué una de las tantas cosas inexplicables; suceden demasiado a menudo para que nos sorprendan, pero cada vez que ocurren merecen comentarse porque al público es necesario ponerlo también en ridículo.

Diane Royale, favorita unánime de la alta cátedra, abonó a sus partidarios el bonito dividendo de cinco pesos y centavos. No cree el público en Torterolo? ¿No cree en los diarios? ¿No cree tampoco en las deducciones que la lógica impone?...

Sí, cree en todo, y es además tan fácilmente impresionable que hasta se deja llevar de rumores, charlas sorprendidas al pasar, y comentarios de personas que porque todo lo saben, no saben absolutamente nada.

Pero la pizarra es un mareo, una inevitable fuente de desorientación, pero a pesar de todo necesaria. El público que con la serenidad escasa del que concurre al hipódromo con el ferviente deseo de ganar, va frente a las pizarras para resolver su última decisión, juega a cualquiera menos al indicado, porque la deducción más fácil es la que todos se hacen: "¡Para cobrar ese sport juego a un batacazo!...".

Con muchos que piensan así, se reparten las jugadas en tal forma, que el favorito, la fija que todos sabían sale abonando un dividendo que a todos sorprende.

Diane Royale debió ganar el día que entró segunda, debió ganar también el día que perdió el jockey, y ayer que al menos no lo perdería era una fija tan grande que ese dividendo nos resulta francamente un batacazo.

Torterolo reanudó sus relaciones con Telmo Míguez ganándole una carrera. Si es lo que decíamos nosotros, ¿por qué han de estar disgustados si ninguno de los dos se quieren mal? Hoy hacen derroche de mutua alabanza. Lo que debía suceder...

Segunda carrera — Fosfatina — Los coros son tan necesarios en las óperas como a veces en el turf, pero un coro potente de la prensa ante una evidente y descarada maniobra de cualquiera de sus profesionales.

En el caso de Fosfatina fuimos los únicos, la vimos bufar sin ninguna figuración, defeccionando trabajos que le conocíamos en extremo sugerentes.

Fué entonces nuestra candidata, y en señal de protesta, convencidos de que aquella no debió ser su carrera normal, insistimos nuevamente ayer.

No hubo coro cuando debió haberlo, cuando era necesario dejar establecido, y convencido a la vez al lector de que Fosfatina corrió por correr. Ahora en cambio hubo coro, porque pronosticar ya es más complicado.

Pero el público nos oye, debemos influir en esos once mil boletos; y cuidamos conformes.

Nuestra favorita se impuso en un cómodo galope. Soplan vientos malos... Dicen que Hilachita.

Tercera carrera — Tolbiac — La fortuna ha llegado a la casa del entraineur Ridella. Ardouin que está en plena racha, se ha contagiado o lo ha contagiado al cuidador del stud La Celina.

La verdad es que ambos marchan admirablemente de acuerdo, y saben ganar y hasta hacer buenas ganancias, que los que no están siempre protegidos por una estrella luminosa que guía el camino de la felicidad, deben aprovechar los momentos, con una oportunidad que representa toda la tranquilidad futura.

A la victoria de Curiosity siguió ayer la de Tolbiac, y seguirán otras más, porque sabemos que en ese stud aunque no haya abundancia de elementos, hay los necesarios para costearse el pan de cada día.

Ganó bien el hijo de Greenan; lo vimos en los últimos tramos resistir el ataque de Ojo Bravo que como todos los del stud Caseros figuró honorablemente, acercándose paulatinamente a su primer triunfo.

Los contratiempos de Lord Derby, bastante jugado, y los de Tabolango — ambos relatados por sus jockeys — dejaron un buen tendal de doloridos. De todos estos en sus respectivas ecuries se aguardan hazañas. Se aguardan...

Cuarta carrera — Pegaso — Final unánimemente esperado; la lógica triunfó. Una sola deducción simple nos hizo creer en la victoria de Pegaso; en su anterior compromiso finalizó a media cabeza de Riparia, discretamente dirigido por Alejo Sánchez, ayer pues, con una monta más eficaz no debía perder. Y conste que no protestamos contra el maestro rosarino, sino que sencillamente reconocemos la superioridad de Torterolo.

El hijo de Dieudonné siguió un training sin inconveniente alguno, por el contrario en cada ejercicio le veíamos más grandes las alas a Pegaso...

Torterolo, cuya habilidad principal estriba en saber hacer valer su superioridad, llegó por fin a estrechar nuevamente sus lazos de amistad con los propietarios del stud Yankee relaciones enfriadas desde tiempos que no recordamos.

Pegaso ganó en buen estilo; el medio cuerpo que conservó al final sobre Uriburu nos pareció conservado con mucha facilidad, a pesar de que los partidarios del hijo de Jardy opinan que a no mediar los contratiempos que entorpecieron su acción durante el transcurso de la carrera, hubiera dado en el momento decisivo cuenta del favorito.

Itaty amagó una atropellada que no llegó a inquietarnos siquiera.

Como dato interesante puede darse el cuarto puesto de Presurú, raro en verdad, porque contadas son las veces que ha figurado en el marcador... no entrando primero. Prefieren los extremos: o ganar... o último.

Es el sistema de la casa.

Quinta carrera — Campanazo — Fué consagrado favorito, porque no era para nadie un secreto que el hijo de Diamond Jubilee reaparecía excelentemente preparado, en plena posesión de sus medios, y listo para repetir sus mejores carreras, que fueron algunas, las mismas que lo consagraron como animal regular y productivo.

Hubo en los primeros metros de la carrera una indecisión por parte de los jockeys que debían correr en punta; fueron así sucediéndose Max Linder y Matatías, hasta que Arcuri resueltamente llevó a Campanazo al frente, seguro de que los animales de clase pueden llevar el tren y sostener con coraje sus posiciones en los momentos supremos.

Tuvo el clásico Apertura un final lógico; la temporada clásica queda desde este momento abierta, sólo falta, y esos son nuestros deseos, que continúe con igual acierto, porque no queremos sorpresas, ni batacazos. No pedimos mucho, por lo menos lógica en los clásicos.

Sexta carrera — Calambour — Los únicos que creyeron en el bravo hijo de Duarte y Carcajada fuimos nosotros. Y lo decimos con satisfacción, no por el pronóstico, porque muchas veces hemos sido los únicos y estos pequeños éxitos ya nos tienen acostumbrados, sino porque las victorias de Calambour, del noble bruto, uno de los pocos que saben defender hasta el último momento sus posiciones, por esa misma nobleza debían contar siempre con la confianza de la más sabia cátedra.

Fué el final de la tarde; desde la entrada de la recta lucharon Beethoven que corría en punta y Calambour que lo siguió a la expectativa; Arcuri y Torterolo rivalizaron su habilidad y destreza.

Parecía que Beethoven conservaba energías por la confianza de su jockey que aún en los momentos más difíciles ni siquiera levantó el látigo para acariciarlo. Nos engañó Torterolo... pero no a Arcuri, que en posesión del secreto que generalmente usa su distinguido colega en casos semejantes, cuando faltaban veinte metros para la raya exigió al hijo de Duarte el último esfuerzo, y noble siempre estiró el pescuezo y alcanzó la victoria.

Obtenía Arcuri su segunda victoria, como ya las había logrado Torterolo y como más tarde las conseguió también Acosta.

Finalizaron rezagados los restantes competidores; no es pues hazaña que Colmenar haya entrado tercero.

Séptima carrera — Cantarina — Queremos ser benévolos, hemos de dar al César lo que es del César, pero confesamos que la victoria de Cantarina si bien no nos admiró nos asombró en grado sumo.

Hemos de explicarnos; no nos admiró la victoria de Cantarina, porque sabemos que la hija de Cantarida estando bien, es capaz de algo más también, posee bondades como para derrotar a enemigas más superiores. Pero nos asombró sencillamente porque en su anterior presentación había finalizado última, según el juez de raya... según nosotros ante últimas Es justicia.

Acosta volvió al Don Gonzalo, y no podía ser de otro modo, su presencia debía notarse y ninguna forma mejor que ganando con una yegua que acababa de entrar última.

Nuestra favorita Perfidia cayó derrotada en buena ley, le vimos hacer un supremo esfuerzo para reconquistar el segundo puesto que ya le había arrebatado Perjura, yegua esta última que en una distancia menor hubiera sido seguramente la ganadora.

La hazaña de Acosta tal vez selle nuevamente la paz. Sería de desear. De todos los males...

Octava carrera — Siskin — Nos encantó la atropellada matemática que llevara Englander con Siskin.

Hubiéramos tenido, de lo contrario, que lamentar el batacazo de Winer, que por su hazaña de hoy, siempre que luego no se haga irregular, se ha destacado como un pronto ganador.

En los últimos 200 metros consiguió su triunfo Siskin; ya estaba batido Don Federico que continúa sin ser entendido y Velázquez que por la lucha estéril que le entablara San Luis había agotado sus fuerzas... En tanto continuaba Winer al frente.

Englander preparó al hijo de Sargento, y por el centro de la pista cargó resueltamente, finalizando con una regular ventaja.

Don Federico tercero.

Y en tanto el mundo sin cesar navega por el "Piélago" inmenso del vacío...

FOSFATINA

Esta hija de Greenan solamente había disputado una carrera en la que como se recordará, no tuvo figuración alguna; pero las razones que influyeron fueron inmediatamente conocidas por los lectores de LA EPOCA.

La hija de Greenan tenía cotejos privados muy sugerentes, que fueron conocidos por el público, por que la prensa en su casi totalidad los puso de manifiesto.

El descubrimiento parece que no agradó a los encargados de "administrar" a Fosfatina, y tomando en consideración la enorme cantidad de boletos que se le habían apostado, resolvieron no hacerla ganar para esperar otra oportunidad... y cobrar sport, que es lo que se deseaba.

La oportunidad llegó... pero aquellos que no quisieron ganar con Fosfatina, porque pagaba 7 pesos de dividendo, tuvieron que informarse cobrando solamente 3 pesos por boleto.

Mencionamos el hecho para demostrarle a los que todavía creen en golpes y sorpresas, que más vale pájaro en mano... que cien volando.

DIANE ROYALE

Dirigida por un jockey completo, que es lo que necesitaba, pudo por fin, ayer, obtener su primer triunfo, confirmando totalmente cuanto había demostrado en privado.

La hija de Bridge of Canny que en la reunión anterior se quedara sin piloto, a los 100 metros de la partida, llevaba ayer a Domingo Torterolo, quien con la maestría que lo caracteriza, desde que se levantaron las cintas la colocó estratégicamente para arremeter en el derecho y adjudicarse el premio con toda holgura.

Con el triunfo de Diane Royale, ha quedado confirmado una vez más aquello de que ciertos caballos de carrera pierden la oportunidad de ganar por falta de montas competentes que los dirijan con el tino que se requiere.

TOLBIAC

Los lectores de LA EPOCA no podrán quejarse de la amplia información que le brindamos el sábado; el hijo de Greenan no fué nuestro favorito, pero sus excelentes ejercicios privados los pusimos bien de manifiesto indicándolo como el mejor candidato para derrotar a los favoritos.

El jockey Ardouin que paulatinamente va adquiriendo las posiciones de otrora, no dejando transcurrir reunión sin adjudicarse una victoria, dirigió al hijo de Greenan admirablemente y lo aprovechó en todo el trayecto de la carrera sin inmutarse ante la arremetida de Ojo Bravo,—arremetida muy brava, por cierto, pero hasta las tribunas del paddock, porque de ahí... hasta el disco, Tobliac se defendió netamente.

El hijo de Greenan será de la partida en el clásico Kemmis que se disputará el próximo domingo.

EL CLASICO APERTURA

Campanazo que no hacía acto de presencia desde aquel día que triunfó holgadamente sobre un lote regular y en una distancia de 2000 metros, marcando 2'5" en pista pesada, contó con la mayoría de los sufragios y respondió ampliamente a las preferencias de que fuera objeto.

El desgarbado hijo de Diamond ha evidenciado con su triunfo de ayer que posée una preparación esmeradísima y que en la presente temporada llegará a ser un elemento temible en las pruebas clásicas de segundo orden.

En cuanto al desarrollo que tuvo el clásico Apertura, poco puede decirse, ya que Campanazo a los 50 metros de la partida, tomó para sí la dirección de la carrera y se mantuvo en tal colocación hasta que traspuso el disco victorioso.

CALAMBOUR

Su viaje a Montevideo, aunque sin provecho, lo había hecho acreedor a un descanso que su competente entraineur no trabeó en dárselo; fué breve, pero no por ello menos eficaz.

Vuelto a la brecha el buen hijo de Duarte ha puesto una vez más de manifiesto que no en vano, cuando en los días de trabajo mencionamos su nombre lo hacemos con el agrado de "valiente".

Algo cargadito de carnes estaba ayer el valiente del Alvear; su entraineur creía necesaria una carrera para que se aligerara; pero asimismo cuando su jockey, el hábil Arcuri lo llamó a dirimir posiciones, mediante las caricias del látigo, se estiró como un gamo y sobre la misma raya dió cuenta de Beethoven que parecía tener asegurada la victoria.

El triunfo del pensionista del stud Alvear le valió a Arcuri muchas felicitaciones, porque una vez más consiguió batir en franca lucha a su digno colega Domingo Torterolo.

DEL CASEROS

En el clásico Kemmis esta caballeriza presentará únicamente a San Julio, dirigido por F. Arcuri.

El hijo de Scorpio correrá en pareja con The Lad, habiendo sido comprometido para su dirección Pedro Costa.

ENTRETENIDO

El hijo de El Chacho que ha ratificado su inscripción en el clásico Kemmis será corrido por el jockey Domingo Torterolo.

PEGASO

También había estado perdiendo por falta de monta, así a lo menos lo aseguraban en su caballeriza, que para probar suerte eligió ayer a Torterolo.

Sin que por ello pretendamos restarle méritos al piloto que con anterioridad había dirigido a Pegaso, vamos a dejar establecido que si éste triunfó ayer, buena parte del éxito le corresponde a Torterolo, profesional que lo dirigió con toda habilidad.

El hermano materno de Leoncio puede considerarse como un elemento superior para las pruebas handicaps, en donde tendrá amplio escenario para lucirse, siempre, se sobreentiende, que lleve como ayer una de las pocas montas buenas que hay en nuestro turf.

ROSSE

Su corrida para el Caseros

Hoy de mañana, esta pensionista del stud Caseros, ha sido sometida a un ensayo de 1000 metros como ejercicio para el clásico Caseros, dirigida por su jockey F. Arcuri.

Se desempeñó bien.

EL MONTIEL...

Pondrá en línea mañana Lovelace y Chucker Out.

En realidad el que nos merece mayor confianza es el hijo de Diamond Jubilee que en algunas partidas ha marcado abajo de 40".

LA VICTORIE

Debe obtener una fácil victoria esta hija de Le Rubicon, pues en la carrera de su debut donde entró segunda le tocó una largada pésima.

El sábado fué trabajada por A. P. Irusta en 600 metros y corre mucho.

LANCE

Este hijo de Old Man y La Tempete que mañana hará su debut, puede correr bien, pero difícilmente batir al favorito.

Lance el sábado hizo un ejercicio de 700 metros cubriendo la distancia en 42".

Llegada de la tercera carrera — Tolbiac, magistralmente conducido por Ardouin gana su primera carrera

PASATIEMPOS

AJEDREZ

GALERIA DE AJEDRECISTAS AMERICANOS

Dr. Evaristo P. Duclos

El Dr. Evaristo P. Duclos, cuyo retrato publicamos, se le puede considerar en justicia como un verdadero patriarca del ajedrez sudamericano. Aunque francés de origen, lo incluímos entre los ajedrecistas americanos por haber actuado desde hace largos años en Perú y Chile donde ha fundado varios clubs de ajedrez.

Figura entre los más fuertes ajedrecistas americanos, habiendo tomado parte en todos los matchs de carácter internacional representando al país en que residía. Su residencia se alternaba entre Perú y Chile.

Tiene publicados interesantes trabajos en la conocida revista de ajedrez francesa "La Stratégie" y ha colaborado en la revista del Club Argentino de Ajedrez.

Se distingue con la misma fuerza en el problema y la partida.

Para terminar debemos manifestar que la difusión del ajedrez en esta parte del mundo le debe gran parte a él

Automóviles y Carruajes para paseo
SERVICIOS FUNEBRES
IRIBARNE & Cía.
Casa central: TACUARI 384
TELÉFONOS: U. Telef. 446 y 1513, Libertad — Coop. 652, Central
NO CONFUNDIR

AVISOS FUNEBRES

MISAS Y FUNERALES

CASILDA COSTAS DE JIMENEZ. — (q. e. p. d.) — Falleció el 9 de marzo de de 1915. — Su esposo, José Ignacio Jiménez; sus hijos, Casilda, Alfredo F., Lola J. de Pérez, Ernesto, María Elena, Juan Manuel; sus hijos políticos Vicente E. Pérez, María Luisa Balbana de Jiménez; su señora madre política, Arminda P. de Jiménez (ausente); sus hermanos, Cayetano Rivero y Dolores C. de Ugarriza; sus nietos, hermanos políticos, sobrinos, primos y demás deudos, invitan a sus relaciones a asistir a las misas de cabo de año que en sufragio de su alma se celebrarán en la iglesia de San Nicolás, el día 9 del corriente, de 8 a 10 a. m. — La familia asistirá a la última misa. — El duelo se despedirá por tarjeta.

Dr. FERNANDO DEGIOVANNI
Ex jefe de clínica del hospital Argerich. De regreso de Europa con los últimos adelantos.
— 481 CALLAO 481 —
4 p. m.

DEPORTES

FOOTBALL

Asociación Argentina de Football

PARTIDOS AMISTOSOS DE AYER

1a. DIVISION

Porteño v. Estudiantes — Escasa concurrencia presenció este partido jugado ayer en el field del Club Atlético Estudiantes al que faltaron la mayoría de los jugadores titulares. Sólo cuatro componentes del primer equipo de Porteño se presentaron, siendo reemplazados por jugadores de segunda y tercera división, reformas que aunque menos sensibles también experimentó Estudiantes.

A las 4 p. m. el referee señor Cursach dió la señal de comienzo estando los equipos así representados:

Porteño: O. Vanini; S. Destuet y L. Destuet; N. Casas, V. Abadía y J. Medina; L. Dupret, C. Oliva, M. Garat, N. Olariaga y P. Polimeni.

Estudiantes: J. C. Rofo; S. Lhepier y C. Rofo; A. Pawlosky, A. Mallen y N. Vaccari; R. Lahite, J. M. de la Barrera, J. de Marini, A. Pawlosky y J. Malbrán.

Iniciado el juego, lo forwards locales insistieron en un ataque casi continuo que tuvo su fruto a los 5 minutos, pues Pawlosky al recibir un pase de Malbrán acreditó a su bando el primer goal mediante un fuerte tiro bajo.

Intentaron los visitantes varios ataques que fueron anulados por la defensa contraria. A los 25 minutos, Olariaga cedió la pelota a Polimeni, quien se aproximó hasta la línea del corner e hizo un centro que fué detenido con las manos por Lhepier. Concedido el correspondiente penaltykick S. Destuet lo convierte de un fuerte tiro alto y esquinado.

El empate subsistió hasta la terminación del primer tiempo.

Se inició el segundo con varios avances de los visitantes, y a los 19 minutos Garat tiró fuerte al arco y señaló el segundo tanto. Seis minutos más tarde, Olagiaga acredita a Porteño un nuevo tanto. Un minuto antes de finalizar el match, De la Barrera finaliza un esfuerzo individual con un tanto para su bando.

El score acusó el siguiente resultado:

Porteño	3
Estudiantes	2

No pueden hacerse juicios respecto a las probables actuaciones de estos grupos ya que en el match de ayer se presentaron con el menor número de titulares. Sólo podemos citar como de mejor juego en este partido a Polimeni y Abadía de Porteño y De la Barrera y Pawlosky de Estudiantes.

El referee, discreto.

F. C O. v. River Plate — Este partido amistoso de primera división se jugó en el field que el primero posee en el Caballito ante regular concurrencia.

El referee llamó a los bandos que se presentaron constituídos de la siguiente manera:

F. C. O.: A. Guercio; J. Elordi y E. Aquila; F. Caprile, M. Paganini y E. di Lorenzo; J. Barbera, F. Magaldi A. Pini, J. B. Pini y J. Crespo.

River Plate: C. Isola; A. Chiappe y E. Calneggia; A. Peruzzi, C. García y J. C. Tarmasso; R. Fraga Patrao, J. Rolandi, N. Rofrano, S. Ortelli y F. Taggino.

Ganado el sorteo de práctica por el capitán de River Plate decide jugar con el sol a favor, pues el viento cruzaba la cancha de este a oeste; I. Magaldi inicia el juego siendo las 4.15 de la tarde en el primer avance. F. Taggino en veloz carrera consigue llegar a pocos metros del arco defendido por Cuercio, pero su tiro resulta fuerte y desviado.

Durante el transcurso del match se notan varios foulds que el referee castiga. En un buen avance por parte de los delanteros de River Plate, N. Rofrano logró situarse a pocos metros del arco, pero cuando se disponía a tirar al arco fué despojado de la pelota por A. Elordi a costa de un corner que no tuvo resultado.

Se notan buenos avances de F. C. O. que son malogrados por la tenaz resistencia de la defensa adversaria.

En el segundo período F. C. O., cuenta con el sol en su favor. Un buen centro de R. Fraga Patrao ocasiona un peloteo frente a la valla de F. C. O. que no tiene resultado, pues el tiro de N. Rofrano resulta alto.

A los 35 minutos del segundo período en una brillante combinación N. Rofrano señala el primer goal mediante un fuerte tiro cruzado que quita toda chance al arquero local.

Faltado 4 minutos para la terminación del encuentro F. Taggino hace un pase que recibe N. Rofrano, quien viene por segunda vez al arquero local con un tiro fuerte y recto.

Sin otras incidencias dignas de mención termina el match con el triunfo de River Plate.

El referee señor Profumo, correcto.

El score fué el siguiente:

River Plate	2
F. C. O.	0

Columbia v. Platense.—En el field del club A. Kimberley (Villa Urquiza), se jugó ayer etsepartido amistoso de primera división ante numerosa concurrencia.

El juego éste se desarrollaba por momentos brusco, lo que motivó una indecisión en los fallos del referée a veces desacertados.

Por la actuación de los equipos pudo advertirse un relativo training de sus componentes, que desarrollaron una inmejorable acción colectiva. Las defensas trabajaron eficazmente y las líneas de ataque llevaron bonitos avances a las ciudadelas adversarias, dando margen a un aumento de expectativa y entusiasmo.

A las 3.45 el referée señor Aiello hizo anotar los equipos, que se presentaron así:

Columbian: A. M. Rotondo; A. Bruno y A. López; J. Pozo, S. Pardo y M. Mondote; M. Ginebra, J. Gianetto, G. Dannaher, R. Pozo y J. Ciancia.

Platense: A. Pérez; A. Ansaldo y E. Berti; R. Jiménez, J. Zacheo y A. Felisari; A. García, M. Fraga, T. Sinigalia, M. Balmaceda y L. Amoris.

No obstante el viento a favor con que contaba Platense, Columbian mantuvo su juego en terreno de aquéllos, pero sin conseguir abrir el score durante el primer tiempo.

En el segundo, aunque fué más abrumadora la labor de los forwards de Columbian, la defensa de Puatense supo en todo momento anular y contener sus avances, lo que hizo que el juego no careciera de interés.

Parecía que el match finalizaría sin que lograra abrirse el score. Ginebra finalizó una corrida con un fuerte tiro de arco que detuvo Pérez, pero acosado por Dannaher, devolvió la pelota, a poca distancia, lo que aprovechó Gianetto para señalar el único tanto de un fuerte tiro bajo y corto.

Minutos después finalizó el match con el siguiente score:

Columbian	1
Platense	0

El mejor equipo es sin duda Columbian.

Su acción colectiva obedece a un conocimiento que sus componentes tienen entre sí del juego y a la confianza que cada uno inspira. Su fuerte es el ataque, donde sus hombres logran entenderse perfectamente. En la defensa, sin carecer de eficacia, es el punto vulnerable de cuadro, defecto que será subsanado en partidos sucesivos; y el resto de la defensa es bueno. Bruno, a quien conocimos en el equipo de San Isidro durante la pasada temporada, conserva actualmente su juego eficaz de quite, siendo el mejor hombre de la defensa.

El equipo de Platense fué un digno rival del anterior; su acción conjunta fué inmejorable, principalmente la defensa, en la cual logran entenderse sus hombres.

El referée bien.

Boca Juniors v. Estudiantil Porteño. — En el field que Boca Juniors posee en Wilde se efectuó ayer el partido anunciado, entre los primeros cuadros del club local y el de Estudiantil Porteño.

Boca Juniors: Zacevich; Garibaldi y Lamelas; Sánchez, Peiralini y Elli; Chiapori, Colla, Scarone, Galeano y Lodeiro.

Estudiantil Porteño: Carlés; Benítez y Sescose; Matozzi, Basurto y Romero; Rogers, Pisa, Beco, A. Pisa y Costa.

Dada la falta de training en la mayoría de los jugadores, no han podido los cuadros sobresalir en el juego, que en todo momento fué bastante monotono; pero, sin embargo, nos agradó mucho más el ataque de Boca, que por momentos combinaba con acierto, aprovechando oportunidades que le dieron el triunfo.

El primer goal lo obtuvo el team local a los 11 minutos, por intermedio de Colla, al recibir un oportuno pase de Gacorone; seis minutos más tarde se produjo el empate. Un avance de Estudiantil produjo un entrevero frente a la valla de Boca, del que sacó provecho F. Pisa, con un golpe de cabeza.

Hasta finalizar el primer tiempo no se notó jugada de importancia.

Después del descanso reglamentario se inició el juego, aumentando Boca su haber a los 15 y 40 minutos, el primero por un largo tiro de Scarone y el segundo por Sánchez con un soberbio cruzado.

Terminado el partido sin mayores alteraciones, el juez dió el siguiente fallo:

Boca Juniors	3
Estudiantil Porteño	1

OTROS PARTIDOS

Intermedia. — Germinal venció a All Boys por dos goals a uno, marcados por Bollacchi y Roldán, respectivamente.

—River Plate y F. C. Oeste, no consiguieron abrir el score, terminando el match sin vencedores.

—Independiente venció a Huracán por tres golas a dos.

Segunda división. — All Boys derrotó a Germinal por dos goals a uno.

Deportes varios

AUTOMOVILISMO

AUTOMOVIL CLUB ARGENTINO

La carrera Buenos Aires-Rosario-Buenos Aires

Se disputó ayer la primera etapa de esta interesante carrera que organiza anualmente durante la semana de carnaval el Automóvil Club Argentino. En años anteriores fué disputada sobre un extenso recorrido: hasta Córdoba y regreso, pero este año debió acortarse la distancia en virtud de inconvenientes surgidos. Sin embargo, la carrera de ayer, disputada en su primer parte, constituye una de las manifestaciones deportivas de mayor importancia para los aficionados a este deporte, y si bien no constituye un record el tiempo empleado por el ganador, puede apreciarse su chance por el mal estado de los caminos, en algunos de cuyos parajes existían lagunas de más de 100 metros de largo.

Los siete inscriptos se presentaron en Morón a las 5.30, hora fijada para la partida, y

Comisión de largada y controles volantes

éllos eran por su número de orden: número 1, coche conducido por W. P. Rhoads; 2, coche por E. Cassoulet; 3, por L. O. Harris; 4, coche por Gordon Brown; 5, coche por Teodoro Aubain; 6, coche por Enrique Crech; 7, coche por Diego Basset.

El itinerario señalado por la comisión respectiva era el siguiente:

Salida de Morón, Castelar, Ituzaingó, Merlo, Moreno, Rodríguez, Luján, Carlos Keen, Ruiz, Cucullo, San Andrés de Giles (control), San Antonio de Areco, Duggán, Capitán Sarmiento, San Pedro, Castro, El Paraíso, Ramallo, Sánchez, San Nicolás, Empalme, Pavón, Fighiera, Arroyo Seco, Coronel Aguirre y llegada a Rosario.

El desarrollo de la carrera puede apreciarse por los telegramas recibidos en la secretaría del Automóvil Club Argentino:

San Andrés de Giles, (8.40 a. m.) — El primero en pasar por aquí fué don Eugenio Cassoulet, a las 7.30 a. m.; segundo J. O. Harris, a las 7.45; tercero Teodoro Aubain, a las 7.50; cuarto Crech, a las 7.59; quinto Brown, a las 8; sexto Diego Basset, a las 8.3 y séptimo William P. Rhoads.

Rosario, (4.25 p. m.) — Llegó primero Brown a la 1 de la tarde; segundo Teodoro Aubain, a la 1.15; tercero Diego Basset, a las 2.17; cuarto William F. Rhoads, a las 2.30.

H. P. 10-12. Llegó 2 h. 17. Conductor Diego Basset, mecánico Luis Carlini

Los caminos están regulares; malos en Ruiz y San Andrés de Giles.

Queda, pues, clasificado el resultado general de la primera etapa en el siguiente orden:

Primero, Gordon Brown, a la 1 de la tarde, con un tiempo de recorrido de siete horas y 15 minutos; segundo Manuel Díaz, a la 1.45 p. m., con un tiempo de siete horas y 25 minutos; tercero Diego Basset ocho horas y 17 minutos; cuarto W. Rhoads, nueve horas de marcha; quinto, J. O. Harris, nueve horas y 32 minutos.

El coche que tripulaba Frere quedó en San Pedro y el tripulado por Cassoulet no había llegado a la meta cuando los controles se retiraron.

El regreso será interesante, ya que los tiempos se computarón y se iniciará en la madrugada del miércoles.

La comisión de la carrera está así formada: Jueces de salida y llegada en Morón: doctor Estanislao S. Zeballos, José A. Castaño, R. Dupuy de Lome, Julio Fevre, Gilberto Azuirre y Federico Roth. Control en San Andrés de Giles: señor Cristóbal J. Merlo. Jueces de llegada y salida en Rosario: señores Francisco Chiesa y R. A. Ferrer.

AVIACION

NOTAS VARIAS

La aviación en la guerra. — Damos a continuación detalles de algunos vuelos efectuados por los aviadores de los ejércitos europeos actualmente en guerra.

Ataque nocturno. — Con carácter oficial el estado mayor inglés anuncia que aprovechando la noche de luna, un aeroplano enemigó apareció a la una de la mañana sobre la costa del condado de Kent.

Seguidamente y con mucha rapidez el piloto de dicha máquina arrojó nueve bombas y luego se dirigió otra vez al mar.

Las bombas no ocasionaron daños en los edificios ni en las defensas militares, pero esos proyectiles incendiarios perjudicaron a una propiedad particular, originando dos incendios que fueron apagados a las 2 de la mañana.

A consecuencia de ese ataque aéreo murió un civil y resultaron levemente dos civiles y una mujer.

A pesar de la activa persecución de que fueron objeto los aeroplanos alemanes atacantes del condado de Kent, por segunda vez dichas máquinas voladoras consiguieron ponerse en salvo.

NATACION

ENRIQUE TIRABOSCHI

El "record" de ayer

El "record" sudamericano de distancia de natación que detentaba el audaz nadador italiano Enrique Tiraboschi, socio del Club Argentino de Natación, con 20 kilómetros de recorrido en 6 horas y 25 minutos, fué superado ayer en forma amplia por el mismo nadador.

Desde hacía tiempo, Tiraboschi se preparaba continuamente para batir su propio record. La prueba realizada ayer tan brillantemente por Tiraboschi era patrocinada por el Círculo de la Prensa que se hallaba representado por los señores Julio Barbetti y Dr. Nicolás Luzio, quienes ocuparon una lancha puesta a su disposición por el ministerio de hacienda. Los doctores José Santoro y Severo Cosentino, médicos del nadador y los señores P. P. Phillips, E. M. Prietto y J. Sculavo ocupaban la misma lancha.

A las 12 y 30 a. m., el nadador italiano se echó al agua, comenzando la audaz tentativa. El director del "record" D. Simón Rossi, a bordo de un bote a remo, seguíale de cerca. La noche era fría y la temperatura del agua indicaba 21 grados en el termómetro con tendencia a aumentar. A razón de 26 braceadas por minuto regularizó su tren al pasar el canal de San Fernando.

A las 3 y 23 a. m. se hallaba entre este último pueblo y San Isidro, luchando tenazmente con la fuerte correntada y la baja temperatura que de 21 grados había descendido a 16. No obstante ese grave inconveniente, el nadador proseguía constantemente su marcha pasando por Martínez a las 6.30 a. m.

Por Olivos pasó a las 8.20 a. m., contrarrestando con esfuerzos meritorios los inconvenientes que dificultaban su marcha.

A las 10 de la mañana, después de nueve horas y media de marcha, pasó por la toma de agua de Belgrano y tenía ya a su vista las obras del puerto de la capital.

A las 11 y 24 a. m. mientras se hallaba frente al Tiro Federal Argentino en Palermo, dió por terminada su peligrosa prueba, después de recorrer 40 kilómetros en 10 horas 50 minutos, superando el "record" que hasta ayer detentaba el mismo.

Los delegados del Círculo de la Prensa pedirán el numero exacto de kilómetros al ministerio de Marina, determinándose con exactitud el recorrido de Tiraboschi. En fin, es un brillante "record" el realizado ayer por este experto nadador.

YACHTING

YACHT CLUB ARGENTINO

Anoche a las 10 partieron para Montevideo participando de la regata organizada por el Facht Club Argentino los yates "L'Aiglon" e "Iru" tripulados por los señores R. Abeg Cobo y Martín Noel respectivamente. A las 2.15 partió el yacht "Ibis" tripulado por el Dr. J. Embaldi, descontando así el tiempo que le asegura el handicap estipulado para esta prueba, no participando los inscriptos Mandolín, Urutaí y Ana María de matrícula uruguaya por no haber llegado a ésta, según se cree, por el mal tiempo reinante en Montevideo.

Hasta la hora de cerrar esta pagina no se conoce el resultado de la llegada. Para fiscalizar la prueba partió en su yate "Atair" el vicecomodoro del club señor Leloir.

El regreso se iniciará probablemente el miércoles.

TIRO

CLUB INTERNACIONAL DE CAZADORES

Se disputó ayer en el stand que el Club Internacional de Cazadores posee en Rivadavia el premio denominado "Campeón Social".

De los numerosos participantes de esta prueba resultó vencedor el señor S. R. Campo que era su detentor, por lo que se lo adjudicó en propiedad definitiva.

Durante la tarde se disputaron varias pollas y el Gran Premio de Honor que fué declarado desierto por no reunir las condiciones que exige esta prueba ninguno de los competidores.

El premio "Sarmiento" fué igualmente disputado con el siguiente resultado: 1.o y 2.o premios entre los señores J. Bellotto y E. Tolomei y el 3.o fué ganado por el Dr. L. V. Ruiz.

Las diferentes pollas tiradas en el día fueron ganadas por los señores J. Bellotti, A. Turco, J. E. Daneri, E. Tolomei y V. Fogli.

TOSCANOS
AVANTI

Folletín de LA EPOCA (3)

R. L. STEVENSON

Satanás en la casa del crimen

La luz pálida y brumosa caía débilmente sobre el piso y sobro las gradas desnudas, sobre la brillante armadura que allí se alzaba, alabarda en mano, sobre las maderas esculpidas, sobre los cuadros colgados en los tableros amarillos de las paredes. Tan fuerte era el ruido de la lluvia en toda la casa, que en los oídos de Markheim empezó a diversificarse en muchos ruidos disparatados. Pasos y suspiros, el pisoteo de un regimiento marchando en lontananza, el retintín de las monedas sobre el mostrador, el crujido de las puertas abiertas furtivamente, parecían confundirse con el chapoteo del agua en las canaletas del techo. La convicción de que no estaba solo le impresionó hasta los límites de la locura. Por todos lados le asediaban presencias. Las oía moverse en las piezas superiores; en la tienda, oían al muerto incorporarse; y, como comenzara con gran dificultad a trepar las gradas, los pasos le precedían y le seguían. "¡Si fuera sordo, al menos pensaba, tendría mi alma!" Y después escuchando con una atención siempre mayor, se felicitó de ese nuevo sentido infatigable que marchaba a la vanguardia y era como un centinela vigilante que le cuidaba la vida. Su cabeza giraba incesantemente sobre sus hombros; sus ojos se salían de las órbitas; escrudiñaban por todos lados, y por todos lados apercibían, como una semirecompensa, la cola de cosas sin nombre que desaparecían. Las veinticuatro gradas de la escalera fueron veinticuatro agonías.

En el primer descanso las puertas estaban entreabiertas... Le pareció que sus nervios se estremecían como con los estampidos de la artillería... Nunca más podría, lo sentía, amurallarse, fortificarse lo suficiente contra las miradas escudriñadoras de los hombres. Le tardaba el estar en su casa rodeado de paredes, metido debajo de sus cobijas e invisible para todos, salvo por Dios. Y, ante esta idea, se extrañó un tanto, recordando la historia de otros asesinos y el temor que tenían, decían, de las venganzas celestiales. Al menos a él no le sucedía eso. Temía, sí, las leyes de la naturaleza; temía que, según su modo implacable y constante, no registrasen algún testimonio aplastador de su crimen. Temía diez veces más, con un terror servil y supersticioso, alguna interrupción en la continuidad de la experiencia humana, alguna ilegalidad voluntaria de la naturaleza!

Jugaba a un juego de destreza, que dependía de reglas, y calculaba las consecuencias por las causas. ¡Pero qué! ¿si la naturaleza como aquel tirano que, habiendo perdido la partida, volteó el ajedrez; si la naturaleza intervirtiera el orden de sucesión? Igual cosa le pasó a Napoleón cuando el invierno deshizo sus previsiones estratégicas. Igual cosa podía sucederle a Markheim: las sólidas murallas podían volverse transparentes y mostrar sus hechos y sus gestos como los de las abejas en una colmena de vidrio; el piso podía ceder bajo sus pies como arena movediza y retenerlo con su abrazo. Sí, y también había accidentes más plausibles que podían causar su pérdida: por ejemplo, si la casa se derrumbara y le aprisionara al lado de su víctima, o si la casa vecina se incendiara y los bomberos la invadieran por todos lados. Temía esas cosas y, en cierto modo, eso podía ser el dedo de Dios alzado contra el crimen. Pero con Dios mismo estaba a sus anchas. Su acción era sin duda excepcional, pero sus excusas también, y Dios lo sabía: era ahí, y no entre los hombres, que estaba seguro de que se le haría justicia.

Cuando hubo llegado salvo al salón y pudo cerrar la puerta detrás de él sintió como una tregua en sus alarmas. La pieza, sin alfombra, llena de cajones de embalaje y de muebles heteróclitos; varios tremós muy grandes, en que se miraba bajo ángulos diversos, como un actor en la escena; muchas telas con y sin cuadro, colocadas contra la pared; una magnífica alacena, un secretario de marquetería y una grán cama con cortinado. Las ventanas llegaban hasta el piso, pero, por suerte, la parte inferior de los postigos estaba cerrada y eso le ponía fuera del alcance de las miradas indiscretas de los vecinos. Entonces Markheim tiró de un cajón del secretario y empezó a buscar entre las llaves la que correspondía. El trabajo fué largo; molesto

en alto grado, por otra parte, porque bien podía ser que no hubiera nada en el secretario, y el tiempo volaba. Pero esa ocupación le calmo. [illegible] la puerta y [illegible] en cuando la mirada de frente, como el comandante de una plaza sitiada se complace en comprobar el buen estado de las defensas. Pero, en verdad, estába tranquilo. El ruido de la lluvia que caía en la calle le parecía natural y agradable. Momentos después, del otro lado, las notas de un piano [illegible] de un himno y las voces de niños entonaron el [illegible]

¡Cuán majestuosa, cuán reconfortable era [illegible] veces [illegible] Markheim las escuchaba sonriente, al mismo tiempo que entresacaba las llaves; en su mente se agolpaban ideas e imágenes concordantes; niños yendo a la iglesia y el ruido del órgano; paseantes sobre el césped de las avenidas; barriletes perdiéndose en el cielo nublado; y después, en otra cadencia del himno, otra vez la iglesia y la somnolencia de los domingos de verano, y la voz aguda y amanerada del pastor, (a cuyo recuerdo se sonrió un poco) y la tumba pintada de los Jacobitas, y, en el santuario, el título obscuro de los diez mandamientos.

Como estaba sentado, a la vez ocupado y distraído, pegó un salto y se incorporó. Un soplo helado, una bocanada de calor... su sangre se cuajó. Markheim permaneció de pie, tembloroso. Alguien subía por la escalera, lenta una mano apoyando sobre el pilar... se alzó la aldaba y la puerta se abrió.

[illegible] no. No sabía quién podía ser, si el muerto o los ministros de la justicia humana, o algún testigo [illegible] por casualidad para mandarle a la horca. Pero cuando un hombre pasó la cabeza por la apertura de la puerta entreabierta, echó una mirada circular en la pieza, se fijó en él, le hizo una seña, le sonrió como a un [illegible] con él y luego se retiró, cerrando la puerta; no pudo dominarse [illegible] un grito ronco. Al oírle, el visitante volvió.

¿Me habéis llamado? — preguntó, entrando en la pieza y cerrando la puerta.

Markheim, parado, le miraba atónito. Tal vez tenía la vista turbia, pero la silueta del recien llegado parecía cambiar y tiritar como la de los ídolos de la tienda; a la luz vacilante de la vela, por momentos le paré[?] conocerle; y siempre, como si fuera un fardo de terror, tenía en el fondo del corazón la convicción de que esa cosa no pertenecía a la tierra ni a Dios.

Y sin embargo el visitante tenía un extraño aire de banalidad, al mirar a Markheim y sonreírle; y cuando agregó: "¿Buscais la plata creo?", le dijo en un tono cortés muy común.

Markheim no contestó.

Debo advertiros, continuó el otro, que la sirvienta se ha separado de su enamorado y que pronto estará aquí. Si se encuentra al señor Markheim en esta casa, no necesito decirle cuáles serán las consecuencias.

¿Me conocéis? exclamó el asesino.

—Sois uno de mis favoritos; os observo desde hace tiempo, y a menudo he tratado de ayudaros.

—¿Quien sois? ¿El diablo?

—Sea quien sea, eso no tiene nada que ver con el servicio que quiero haceros,—replicó el otro.

—¡Sí,—gritó el asesino,—mucho! ¿Dejarme ayudar por vos? ¡No, jamás! ¡No por vos!... ¡Todavía no me conocéis, gracias a Dios, no me conocéis!

—Os conozco,—replicó el visitante con cierta serenidad, o más bien, con cierta firmeza bondadosa.—Os conozco hasta el alma.

—¡Conocerme!, exclamó Markheim. ¿Quién lo puede? Mi vida no ha sido mas que un disfraz y una calumnia de mí mismo. He vivido para mentir a mi naturaleza. Todos los hombres hacen así; todos los hombres valen más que ese disfraz que crece con ellos y les ahoga..

Si pudierais verles las caras, en vez de las caretas, os aparecerían enteramente diferentes: ¡resplandecerían como héroes o como santos! No soy peor que la mayor parte de ellos; mi excusa yo la conozco, y también Dios. Pero, si tuviera tiempo, podría revelarme...

—¿A mí?—preguntó el visitante.

—A vos antes que a nadie,—contestó el criminal. Suponía que érais inteligente. Pensaba... puesto que existís... que érais un lector del corazón humano... ¡Y sin embargo, queréis juzgarme según mis actos! Pensadlo, ¡nuestros actos! He nacido y vivido en un mundo de gigantes: gigantes son los que me han arrastrado de las manos desde que salí del seno materno... los gigantes de las circunstancias. ¡Y queréis juzgarme por mis actos! Pero ¿no podéis verme por dentro? ¿No comprendéis que odio el mal? ¿No podéis ver en mí mi conciencia escrita, jamás desfigurada por voluntarios sofismas aunque demasiado a menudo descuidada? ¿No podéis ver en mí algo que debe ser común a la humanidad... el pecador a pesar suyo?

(Concluirá).

MUNDO COMERCIAL

Productores e intermediarios

Las necesidades del comercio y de la industria, al ampliar ésta su esfera de acción, han hecho imprescindible la creación de agentes intermediarios entre la oferta y la demanda a efectos de la mayor regularidad en las transacciones.

En los países donde existe buena organización económico-social, ese organismo intermediario resulta un auxiliar eficiente que contribuye, sin mayor gravamen, al mejor éxito de las transacciones. En el nuestro, en cambio, donde aquella organización es deficiente, el intermediario se ha convertido de auxiliar en amo y en muchas actividades, por ejemplo, en la agricultura, su acción se torna perjudicial y tiránica.

El intermediario, en nuestra industria agrícola, de tal modo tiene en sus manos la suerte del agricultor, que obliga a éste, en muchos casos, al renunciamiento de los beneficios conseguidos, haciéndolo víctima de especulaciones pocas veces nobles. Nuestra mala organización económico-social ha traído este contrasentido: que el crédito, la ayuda capitalista, en cambio de ir directamente en auxilio del productor favorezca al intermediario, dándole un arma poderosa para extorsionar una industria cuyo florecimiento y desahogo es de interés general.

Prueba de que la especulación de estos intermediarios es un factor de empobrecimiento de una rica industria, la da este sencillo dato: se cultivan actualmente en el país, con diversas especies, más de veinte millones de hectáreas, cuyo producto anual podemos calcular en mil trescientos millones de pesos moneda nacional. Esta suma repartida entre las familias productoras, que pueden calcularse integradas por un millón de personas entre adultos y niños, daría, después de deducidos los gastos de explotación, una respetable suma "per cápita", capaz de extender un bienestar general entre nuestros agricultores. No son así, empero, los resultados, y en su gran mayoría nuestros agricultores no logran salir de precaria situación. Es, a no dudarlo, la absorción de los beneficios por los intermediarios especuladores lo que produce el crónico empobrecimiento.

Desde luego, no se puede combatir con leyes ni prohibir la actividad de los intermediarios, pero una buena política económica tendiente a proteger la formación de cooperativas agrícolas y a difundir organismos que desempeñen la función intermediaria sobre una base legal y moral, mejoraría mucho la condición de los agricultores, dando más vida y auspicio a una industria que pudiendo ser rica sufre angustiosos apremios, porque anemiza sus energías este juego de la especulación, que se enriquece en detrimento del trabajo noble y honrado.

La venta del producto equino

Algunos dueños de carnicerías de esta capital se han presentado al intendente reclamando en contra de la autorización concedida por la intendencia para la venta de carne de caballo. Los recurrentes hacen notar en su reclamación, aparte de las molestias que esa resolución origina al comercio, el grave perjuicio que significa par el público una franquicia comercial de este orden, expuesta como ninguna a los descuidos de la intervención oficial.

A estas observaciones particulares la Intendencia responde una vez más que ha adoptado aquellas medidas con el fin de abaratar los precios de la carne y ésta es la única defensa con que se le ocurre asegurar su resolución; única y suficiente, desde luego, por ser suya, para que todo argumento en disconformidad adquiera un carácter invalidatorio, aunque en buena ley no deba ser así.

No es la primera vez que nos ocupamos de este asunto. Una solicitud presentada por dos comerciantes particulares a la Intendencia ha sido el origen de la cuestión. De esto hará poco más o menos un mes. Bastó esa solicitud mínima, — mínima sin duda por su índole de solicitud particular y no pública, desde que no es la opinión general quien la sostiene; — bastó, decimos, esa petición de dos traficantes de carne, para que la Intendencia municipal adoptara la actitud que comentamos. Nadie tuvo entonces en cuenta la reducción de los precios de la carne; ni los peticionantes siquiera, que alegaban argumentos muy distintos. Los considerandos del decreto respectivo, por lo demás, nada dejan sospechar de que las autoridades municipales hayan tenido en vista ese objetivo: se autorizó la venta de carne equina, simplemente porque a dos buenos señores se les ocurrió requerir la prebenda de la Intendencia Municipal. ¿Por qué, pues, se ha de traer ahora a colación el abaratamiento de la vida?

Sospechamos que la intendencia municipal se ha encariñado con su resolución. Oficialmente podemos decir que las autoridades de la comuna la creen muy ajustada y hasta de buen tono; es más: opinan que está abasada en un principio doctrinario, cual es el de oponer a la rutina del público — rutina, así la llaman — una nueva modalidad que ha de reportar beneficios a este último. En Europa — dicen — ¿no se vende el producto equino? ¿No es común en París, entre dos puertas que presentan en el dintel, como trofeo de casa noble, una cabeza de vaca, ver otra de caballo? Además, ¿no está probado científicamente que la carne caballar es más nutritiva que la vacuna y menos indigesta que la de cerdo? Y con todas estas disposiciones matemáticas, la Intendencia llega a la conclusión de que debe imponerse la venta de esa carne providencial; conclusión lógica, naturalmente, pero con la inconsistencia del silogismo de falsas premisas, o, como dicen los logistas franceses, sin "majeure" ni "mineure" verdaderas.

Es el defecto que más acertadamente puede achacarse a la actual administración de la comuna bonaerense: no da valor alguno a la realidad.

La proposición, cualquiera que sea — surte efecto en tal o cual caso; no tiene por qué suceder lo contrario en esta otra circunstancia, cualquiera que ella sea también. Así, en la cuestión presente. Supongamos que la Intendencia, cuando autorizó la venta de la carne de equino, se propuso, en efecto, reducir los precios de la carne en general; ya hemos dicho que no, que esto no es más que una deducción y no una inducción, un argumento a "posteriori", pero queremos suponerlo de otro modo: no pasará de ser un propósito; loable, si se quiere, pero impotente. Y esto sí que es una conclusión lógica que olvidó la Intendencia. Un propósito sin medios eficaces para cumplirlo, no puede pasar de ahí. De manera que, aun en la parte más favorable para la Intendencia Municipal, nada abona su resolución.

Si el Intendente se propone abaratar la vida, nadie se lo puede reprochar; pero lo que no parece encontrable igualmente es que para ello recurra al primer expediente que le viene a mano, sin reparar en la eficacia que puede prestarle. Otras son las reducciones que le llevarán a cumplir su intención. Empiece, en primer lugar, por reducir el impuesto a las carnes vacuna y porcina — insubstituibles en nuestro país — y obtendrá más fácilmente un buen resultado.

El comercio norteamericano

Desarrollo del comercio de exportación. — Lo que han hecho y están haciendo el gobierno de los Estados Unidos, sociedades mercantiles, ciudades y grandes bancos.

Mucho antes de que hubieran habido rumores de guerra, se habían tomado varias providencias independientes entre sí, pero todas tendientes al mismo fin al mayor ensanche del comercio de la nación. Estos esfuerzos separados tenían lógicamente que armonizar andando el tiempo; más la impresión de la guerra hubo de acelerar el amalgamiento final.

Hasta hoy una gran parte de las exportaciones americanas se componía de productos naturales, que prácticamente se vendían por sí mismas y artículos fabricados por grandes organismos que tenían los recursos necesarios para crearse nuevos mercados. En los últimos años se ha desarrollado una comprensión cada vez mayor de la necesidad de establecer un plan de cooperación sistemático entre los intereses comerciales y el gobierno, semejante al que ha dado a Alemania su maravilloso ensanche comercial, si es que los Estados Unidos han de tener la participación que les corresponde en el comercio del mundo. Este sentimiento se ha manifestado de varias maneras, entre otras creándose un Ministerio o Departamento de Comercio y con el aumento extraordinario del número y la esfera de acción de entidades comerciales, tales como cámaras y juntas de comercio, asociaciones mercantiles, etc.

Al principio estos organismos se limitaban a los negocios locales, o por lo menos a los problemas del comercio interior; pero a medida que han ido comprendiendo su importancia han ido dirigiendo su atención hacia el comercio extranjero. Esto es particularmente cierto por lo que se refiere al valle de Mississipi. Ejemplo notable es el que dió la asociación de comercio de Chicago al enviar a Sud América una delegación con el objeto de ir a conocer aquellos países y conseguir informaciones directas acerca de las condiciones comerciales, dejando a ese objeto un representante. La asociación de manufactureros de Illinois mandó una delegación igual a Sud América, cosechando ambas asociaciones el fruto de su trabajo.

Ha habido mucho esfuerzo repetido y energía perdida por carecer de medios para hacer sentir su influencia común. Para obviar esta dificultad se organizó hace tres años la Cámara de Comercio de los Estados Unidos con organismos propios comerciales, poseyendo la Cámara 625 entidades en cuarenta y siete estados que representan a su vez 300.000 razones sociales.

Debido a esto ha mejorado el sistema que se seguía en Washington en cuestiones de legislación. Hasta ahora los intereses comerciales habían influído en las leyes. Cuando algo antagónico amenaza se trasladaban a la capital sin pérdida de tiempo, allí utilizaban un miembro del Congreso con el fin de conjurar el peligro. Hoy, los intereses comerciales colectivos del país, por medio de la Cámara de Comercio, pueden adelantarse a la sanción de una ley. En vez de esperar que un miembro del Congreso, bien inspirado pero mal preparado tome la iniciativa en materia de legislación de importancia vital, se emplean personas idóneas para recojer los datos necesarios y servir de base a cualquier iniciativa que se somete luego a la asociación que representa lo más importante que hay en cada Estado en materias mercantiles. Se pulsa la opinión y la iniciativa apoyada en el sentir del mundo comercial y acompañada de la más completa relación de los fundamentos en que descansa, se somete al Congreso o al Ministerio correspondiente.

Así se explica como fué que la Cámara de Comercio de los Estados Unidos pudo ejercer una influencia importante en la preparación de tarifas aduaneras que se miran como base de expansión comercial. La Cámara también hizo grandes trabajos en relación con la nueva ley de moneda que permite a los bancos nacionales el establecimiento de sucursales en el extranjero; otra medida de valor fundamental en pro del fomento del comercio extranjero. Como resultado inmediato de esta obra de reconstrucción tenemos el establecimiento de una sucursal del National City Bank en Buenos Aires. A principios del año próximo se abrirá una similar en Río de Janeiro. El mismo banco establecerá otras sucursales a medida que las circunstancias lo exijan. Otros grandes bancos, particularmente en Chicago, proyectan crear sucursales de bancos norteamericanos que se generalizarán como los de Inglaterra y Alemania.

El alcance de esta labor puede ser mejor entendido si se tiene presente que las facilidades bancarias en el extranjero pueden ser los primeros pasos hacia la inversión de capitales norteamericanos en otras tierras.

Otro paso de importancia práctica que resultó afortunadamente ser lo que se necesitaba para hacer frente a la situación creada por la guerra, fué la ayuda que la Cámara de Comercio dió al ministro del ramo, Mr. Redfield, en la gestión para obtener del Congreso que aumentase la partida destinada para el ministerio o departamento de comercio en setenta mil pesos, de modo de poder emplear trece agregados comerciales que antes no existían. Alguno de estos misioneros comerciales estaban actuando cuando se declaró la guerra, de suerte que aprovecharon sus buenos oficios sin pérdida de tiempo.

La ruptura de las hostilidades halló a la Cámara de Comercio con todo su mecanismo funcionando admirablemente y en relación constante con el departamento del ministerio de comercio. Con la cooperación de dicho ministerio se dispuso que inmediatamente todos los cónsules y agregados comerciales de los Estados Unidos informaran acerca de las condiciones comerciales de los países en donde están acreditados. De esta manera los últimos informes que se podían obtener quedaban a disposición de los socios de la Cámara de Comercio.

Este servicio de información que se ha ido perfeccionando a medida que la guerra avanzaba, ha sido de inmensa importancia para poner a los fabricantes americanos en contacto con clientes probables y protegerlos de agentes de mala fe que han caído sobre el comercio con el objeto de conseguir comisiones.

Los exportadores se apresuran a enriquecerse

Cuando la guerra causó al comercio mundial una impresión tan profunda, muchos americanos se dieron cuenta por primera vez de que su país poseía comercio exterior. Con esta revelación, pensaron en que algunas de las naciones en guerra no podrían atender su comercio exterior hasta el restablecimiento de la paz o aún mucho tiempo después. Juntas de comercio de todas partes, la cámara de comercio de los Estados Unidos y el Ministerio del ramo, recibieron pedidos de informes acerca de la manera de aprovechar con los mayores beneficios del comercio de exportación. Pronto se agotaron los informes consulares que distribuye el ministerio de Comercio en Nueva York. La Cámara de Comercio recibió tal número de notas que fueron imposible contestarlas recurriéndose al empleo de boletines de información general y a la ayuda de otros organismos que emprendieron una campaña educativa sobre el comercio de exportación.

Esta institución ha ido creando medidas de acuerdo con la nueva situación; la más importante es el estudio de las combinaciones prohibidas por la ley Clayton para el comercio de exportación exclusivamente algo parecido al plan alemán, que permite que los fabricantes pequeños entren a formar parte de esta combinación al igual de los grandes manufactureros. La proposición será sometida a los miembros de la cámara en una memoria ad referéndum de modo que pueda ser presentada al Congreso.

De igual manera otra comisión está estudiando un plan para revivir la marina mercante norteamericana, el cual también será sometido al Congreso después de aprobado como el anterior.

Convención nacional de comercio exterior—

Uno de los pasos más importantes hacia la coordinación de esfuerzos del país para obtener el comercio de exportación y que resultó ser muy afortunado en vista del desarrollo de los acontecimientos fué la convención nacional del comercio extranjero celebrada en Whasington con los auspicios de la Asociación Exportadora de Fabricantes Americanos, la Asociación Asiático-Americana y la Sociedad Panamericana de los Estados Unidos. Centenares de delegados representantes de cerca de cien entidades comerciales de los Estados Unidos concurrieron a la convención, mereciendo el apoyo del presidente de la nación y de los ministros de estado y de comercio.

La convención nombró un consejo nacional de Comercio exterior compuesto de 35 hombres de negocios presididos por don A. Farrell, de la United States Steel Corporation. El número de los que forman este cuerpo se aumentará a 50 antes de que termine el año, siendo la base de la representación los elementos del comercio exterior. El propósito perseguido por este consejo es el logro de la prosperidad nacional por medio del mayor movimiento de exportación.

Toda clase de negocio, toda razón social ya de índole comercial o profesional, sociedad manufacturera, cámara o junta de comercio y entidad mercantil, en fin, todo hombre, mujer o niño en los Estados Unidos — dice el consejo — debe interesarse profundamente en fomentar nuestro comercio en el extranjero. De año en año ha venido ocupando una posición más importante entre los factores que determinan las prosperidad del país.

Revisión de las leyes relativas a la marina mercante—

Las comisiones respectivas del Consejo se han ocupado de tres problemas fundamentales: el primero de estos trabajos es la revisión de nuestra legislación arcaica, relativa a nuestra marina mercante que se pedirá al Congreso modifique en las próximas sesiones, con lo cual se conseguirá el restablecimiento de la marina mercante norteamericana, tan discutido y deseado.

Comprendiendo que la eficacia de las sucursales extranjeras de bancos, depende de las decisiones de la junta de reserva federal, una comisión del Consejo ofrecerá su cooperación en la formación de dicha ley o secundarla, si fuera necesario. Otras de estas comisiones tienen a su cargo el estudio de facilitar la participación provechosa del comerciante pequeño.

El plan que más se discute es el de una combinación de artículos similares que no compitan entre sí con el objeto de conservar la venta. Este método lo ha empleado con todo éxito durante nueve años una liga de 17 casas que unidas suministran todo cuanto se necesita para montar y hacer funcionar una imprenta. Con el nombre de National Paper y Type Co. existe una sociedad que hace las veces de Departamento extranjero de las nueve compañías que la forman. En los países de la América latina posee once sucursales, cada una de las cuales tiene existencias y personal para circunscripción determinada

A principios de septiembre último el Consejo hizo una manifestación con la esperanza de corregir conceptos erróneos acerca de las maravillosas oportunidades que hay para ensanchar el comercio de los Estados Unidos con Sud América, haciendo notar ciertas condiciones fundamentales que hoy rigen ese comercio y que deben mejorarse si se desea tomar parte en él, sin mencionar los grandes negocios del porvenir. Al efecto se nombró una comisión de educación comercial, que cooperará con los profesores de la materia y con la Cámara de Comercio de los Estados Unidos. El Consejo no admite la idea de batallas comerciales; no predica el arrebatar el comercio de otros, sino que aconseja "jugar limpio" en el mercado abierto.

Otro agente de importancia para el ensanche de nuestro comercio extranjero, que se estableció antes de la guerra y que ha probado ser muy valioso en las actuales circunstancias, es la Asociación Exportadora de Fabricantes Americanos. Esta entidad, que cuenta con 250 casas afiliadas, cada una de las cuales es la más importante en su ramo, ha hecho mucho por el desarrollo del comercio exterior en los cinco años que tiene de existencia. Desde que principió la asociación ha impulsado un movimiento definido para aumentar el comercio exterior de la nación. Sus oficinas han sido una especie de centro para los agentes comerciales de los gobiernos extranjeros y de los comisionados especiales que han venido a hacer compras en estos momentos.

Charles Frederick Carter.

LOS PRODUCTOS QUIMICOS EN LOS ESTADOS UNIDOS

Considerable aumento en las exportaciones. — Notable disminución en la importación. — La influencia de la guerra.— Resúmenes del año 1915 comparados con los de años anteriores.

La exportación de productos químicos en los Estados Unidos ha experimentado un enorme aumento en 1915, comparado con 1913, el último año normal, llegando en los diez meses que terminan en octubre a $ 61.793.073 contra $ 22.257.782 en los meses correspondientes a 1913, habiendo prácticamente triplicado desde el principio de la guerra. Los principales artículos en que el aumento se señala son: los ácidos, extracto de corteza para curtir, los colorantes y materias tintóricas, las sales de soda y derivados, así como el grupo "de más productos químicos", los que también tuvieron un gran aumento. Los ácidos ascienden a más de 6.000.000 de dólares en los diez meses que terminan en octubre de 1915, contra $ 363.000 en los mismos meses de 1913; los extractos de corteza para curtir a más de 3.000.000 de dólares contra 400.000 en los correspondientes meses de 1913; las tinturas y colorantes sobre 2.000.000 de dóllares contra $ 287.000 en 1913, y las sales de soda 5.500.000 dólares, mientras el importe en 1913 era tan pequeño que no fué computado separadamente. El grupo "Otros productos químicos" para 1915 fué de 21.500.000 dóllares contra 7.250.000 en los correspondientes meses de 1913. Los ácidos, aquellos que se presume fueron empleados en la manufactura de altos explosivos y cuya exportación sobrepasa en más de veinte veces en valor a los exportados en los correspondientes períodos del último año normal, fueron principalmente remitidos a los países en guerra.

Los extractos de corteza para curtir cuya exportación ha sido más de ocho veces la del último año normal, fué sobre todo a Inglaterra, donde ha desalojado ampliamente a la Argentina y a Alemania en esa clase de productos. Las tinturas y colorantes, los cuales arrojan en los diez meses de 1915, 2.083.413 dólares contra 287.100 pesos en los meses correspondientes de 1913, va principalmente a Europa, donde reemplazan completamente los que se fabricaban en Alemania. Las sales de soda y sus derivados que ascienden a 5.328.997 dólares, y que eran exportadas en tan pequeña cantidad que no fueran computados en las estadísticas de 1913, van también principalmente a Europa, probablemente para la manufactura de material de guerra. Igualmente los demás productos químicos sufrieron aumentos, pero en proporciones menores de los que hemos nombrado; el total de su exportación por el año entero de 1915 excederá de 75.000.000 de dóllares contra, aproximadamente, pesos 25.000.000 en 1913. La exportación de productos químicos en los últimos meses ha sobrepasado en valor las importaciones, mientras que en los años que precedieron la guerra el monto de los productos químicos exportados era apenas una cuarta parte del de la importación.

La exportación total de productos químicos en el año fiscal de 1913, fué de 26.500.000 dólares, mientras la importación de los mismos en ese año fué de un valor de 91.500.000 dólares. El gran aumento de las exportaciones de 1915 es debido principalmente a las condiciones de la guerra, siendo en parte el resultado del natural desenvolvimiento que ya se hizo aparente en los últimos años. La exportación total de productos químicos en el año fiscal de 1914, fué de $ 27.079.092 contra $ 15.065.682 en 1904, una década antes. En el mismo período de diez años, sin embargo, la importación de productos químicos adelantó un cincuenta por ciento más o menos habiendo sido de $ 94.519.912 en 1914, contra 60.773.417 en 1904.

TEJIDOS DE ALGODON PARA SUD AMERICA

La exportación británica de tejidos de algodón para Sud América ha sido aún más importante que la de los Estados Unidos, a pesar del hecho de que nuestras exportaciones de ese producto para dicho continente han aumentado a pesar de la disminución que se había sentido en los dos últimos años.

La exportación de tejidos de algodón para todo Sud América en 1915 fué de 283.000.000 de yardas; nuestra propia exportación para ese continente durante los diez meses de los cuales existe estadística, alcanza a 45.000.000 de yardas o sea más o menos la sexta parte de los de la Gran Bretaña, a pesar de la baja de su exportación y del aumento de la nuestra.

El total de las exportaciones de tejidos de algodón inglés en Sud América en el año 1915 fué de 283.000.000 de yardas contra 260.000.000 en 1914 y 538.000.000 en 1913, habiendo sufrido un pequeño aumento entre 1915 y 1914.

Nuestra propia exportación para Sud América por los diez meses avaluables fué de 45.000.000 de yardas contra 20.000.000 en el mismo plazo de 1914 y 39.000.000 en los correspondientes meses de 1913.

TITULOS Y FONDOS PUBLICOS

Ultimas cotizaciones

Deuda Interna de la Nación

(A oro sellado)

Crédito Argentino Interno de 1905	89.50
Bonos Obras de Salubridad	90.—
De la Municipalidad de la Capital	
(A moneda legal)	
Deuda Municipal de 1882	95.—
Deuda Municipal Consolidada de 1891	98.—
Empréstito Municipal de 1897	90.—
Empréstito Municipal Teatro Colón	88.—
Bonos Municipales de Pavimentación (trimestrales)	74.—
Id. (semestrales)	90.80
Certificados Municipales (1.a serie)	90.30
De la Provincia de Buenos Aires	
Deuda Interna Consolidada de 1990 (1.a serie)	94.—
Deuda Interna Consolidada de 1905 (2.a serie)	77.—
Deuda Interna Consolidada de 1911 (3.a serie)	76.70
Conversión de Obligaciones del Banco de la Provincia de Buenos Aires	67.20
Obras de saneamiento de La Plata	72.—
Caminos y Afirmados	76.—
Empréstito Interno de Conversión (serie A)	56.—
Empréstito Interno de Conversión (serie B)	30.20
De la Provincia de Santa Fe	
Deuda Interna Consolidada de 1907	85.—
Deuda Interna Consolidada de 1908	82.30
De la Provincia de Entre Ríos	
Deuda Consolidada 5 o/o	11.50
Fondos públicos (octava emisión)	52.—
De la provincia de Mendoza	
Deuda Pública Interna	65.—
Deuda externa	
(a oro sellado)	
De la provincia de Buenos Aires	
Province of Buenos Aires 3 o/o to 3 1/2 o/o loan of 1906	86.—

TITULOS DIVERSOS

(Acciones a oro sellado)

Azucarera Argentina	120.—
Banco Francés del Río de la Plata	84.—
Banco de Italia y Río de la Plata	50.—
Banco de la República (Paraguay)	2.95
Campos y Quebrachales Puerto Sastre	101.—
Cervecería Río Segundo (pref.)	135.—
Sansinena de carnes congeladas	101.—
Destilería, Bodegas y Cervecería Germania (preferidas)	nom.
Id. (ordinarias)	140.—
Fábrica argentina de alpargatas	85.—
Las Palmas del Chaco Austral	

CASA VACCARO

ESTABLECIDA EN EL AÑO 1885

Para el Cambio General de Moneda y la compra y venta de Acciones y Títulos de renta Nacionales, Provinciales y Extranjeros, es la casa más recomendada de la República.

SEVERO VACCARO

AV. DE MAYO 646 - Buenos Aires

M. S. Bagley & Cía. Ltda. (ord.)	120.—
Mercado Central de Frutos	66.50
Quebrachales Paraguayos	1.40
The Catalinas Warehouse and Mole Co.	4.—
The River Plate Dairy Co. Ltd.	135.—
The River Plate Quebracho Co.	0.70
The Smithfield and Arg. Meat Co.	4.80
(Obligaciones a oro sellado)	
La Ibero Platense (5 o/o)	75.—
La Industrial Paraguaya (7 o/o)	98.—
(Acciones a curso legal)	
Banco de Castilla y Río de la Plata	9.—
Banco Español del Río de la Plata	115.—
Banco de Galicia y Buenos Aires	62.—
" Popular Argentino	27.—
" Comercial Italiano	97.—
" de la Prov. de Bs. Aires	109.50
" del Río de la Plata	10.—
Nuevo Banco Italiano	220.—
Cervecería Buenos Aires	50.—
Cía. Arenera del Vizcaíno	21.—
" de Gas de La Plata	125.—
" General de Fósforos	306.—
" Nal de Transp. Exp. Villalonga	95.—
" Sud. Am. de Billetes de Banco	45.—
" de Tierras del Oeste	14.—
El Hogar Propio (pref.)	100.—
La Argentina (Fca. de papel)	44.—
La Franco Argentina (seguros)	115.—
La Inmobiliaria	275.—
La Ibero Platense (ord.)	39.—
" " " (fundadoras)	30.—
La Positiva	12.000.—
La Previsora	7.—
La Primitiva (Fca. de bolsas	220.—
La Vascongada (pref.	100.—
Mercado de Abasto Proveedor	163.—
Quebrachales Fusionados	68.—
Salinas Hnos (Fca. de bolsas)	125.—
Soc. Argentina de Edificación	45.—
Soc. General Cinematográfica	29.—
Soc. Puerto San Nicolás	24.—
Vicente Peluffo y Cía	47.—
(Certificados a curso legal)	
Banco Español del Río de la Plata (80 o/o pagado)	73.—
Banco de la Provincia de Buenos Aires (50 o/o)	95.—
Banco El Hogar Argentino (80 o/o)	165.—
(Obligaciones curso legal)	
Banco Popular Argentino 6 o/o	92.—
Id. id. 7 o/o	85.—
Banco El Hogar Argentino 8 o/o	100.—

Sociedades autorizadas

Considerándolos de interés general, publicamos algunos detalles referentes a las más importantes entre las sociedades que han adquirido últimamente personería jurídica por decreto del Poder Ejecutivo.

Monte Nievas. — Cooperativa Agrícola Ltda.—

Esta sociedad tiene su domicilio legal en el pueblo de Monte Nievas, territorio nacional de la Pampa, siendo su fin más caracterizado la defensa de agricultores y colonos.

Con este propósito la cooperativa deberá proveer a sus accionistas de artículos generales existentes en los almacenes que establecerá en aquel punto, llenando este cometido en condiciones normales y al precio más barato posible.

Además, está autorizada para establecer secciones de seguros contra granizo y de vida, siempre que se lo permita el fondo especial formado con el 25 por ciento de las utilidades.

El capital queda fijado en 200.000 pesos formado por acciones de 100 y dividido en cinco series de 40.000 cada una.

Las utilidades serán distribuidas anualmente en esta forma: 50 por ciento a los accionistas, 25 por ciento a fondo de reserva y el resto para establecer las secciones de seguros arriba nombradas.

Su duración es de quince años prorrogable y en la actualidad tiene en el Banco de la Nación un depósito de cuatro mil cien pesos moneda nacional correspondientes al 10 por ciento del capital subscripto.

Rotisseria Petit Salón—

La sociedad de este nombre está recientemente constituída en nuestra capital y tiene por objeto la explotación de negocios en el ramo de restaurant y sus anexos, tanto en la república como fuera de ella, proponiéndose adquirir en principio el establecimiento situado en Esmeralda 321 al 43.

El capital social queda fijado en 300.000 $, dividido en tres series de 1000 acciones al portador de a 100 pesos cada una, las que se entregarán una vez pagado su importe íntegro.

Los beneficios que resulten serán distribuidos: 4 por ciento al fondo de reserva, 5 por ciento al fondo de previsión, 6 por ciento a los directores en proporción a la asistencia, 2 por ciento al presidente, 1 por ciento al síndico, 2 por ciento al gerente y el 80 por ciento restante a los accionistas.

Hasta ahora ha sido subscripta la primera serie de 1000 acciones, habiéndose depositado en el Banco de la Nación el 10 por ciento o sea 10.000 pesos moneda nacional.

Argentina de materias colorantes—

Su fin principal es la fabricación y venta de estos artículos en la Argentina o en el extranjero, a cuyo fin podrá establecer agencias o sucursales en cualquier punto siempre que lo exijan los intereses sociales, a juicio del directorio.

El capital autorizado es de 1.000.000 de pesos oro, dividido en cuatro series de 2500 acciones de 100 pesos oro cada una.

Los beneficios serán distribuidos anualmente en esta forma: 5 por ciento al fondo de reserva, y una suma necesaria para pagar un primer dividendo de 8 por ciento al capital realizado. Del excedente, 15 por ciento al fondo de previsión y 15 por ciento al directorio y síndico. El saldo se repartirá: 50 por ciento entre los accionistas con arreglo al capital integrado y 50 por ciento entre los 2500 títulos beneficiarios que el directorio está autorizado a emitir en una o varias veces para entregar como parte de precio en pago de adquisiciones.

La duración de esta nueva sociedad se fija en 20 años prorrogables, y su depósito en el Banco de la Nación asciende en la actualidad a la suma de 25.000 pesos oro, importe del 10 por ciento realizado.

AVISOS VARIOS

TALLER DE PINTURAS
DE JUAN J. GUERRA
PRESUPUESTOS GRATIS
CIUDAD O CAMPAÑA
SAN SALVADOR 3869

VALOR DE LAS HACIENDAS

Pedro y Antonio Lanusse

Resultado del remate feria que efectuaron en Villa María los señores Pedro y Antonio Lanusse:

Novillos mestizos Durham, 3 años, gordos, de pesos 142; id. id. id. 1 1|3 y 2 años, gordos e inv. de $ 121 a 126; id. cuarterones (varias edades), gordos y carne gorda, de $ 84 a 111; Novillitos cuarterones y criollos para invernada, de $ 55 a 82; Vacas mestizas Durham gordas y carne gorda, de $ 97.50 a 122; Id. criollas gordas, para carnicería, de $ 73 a 94; Id. id. servidas y para invernada, de $ 54.50 a 66; Vacas al corte, criollas, para invernada de $ 32.50 a 46.50; Vaquillonas criollas (varias edades), delgadas, de pesos 37.50 a 63.

Total de la venta: $ 138.619 m|n.

Compradores: Gustavo Vernet, Lorenzo Aimino, Ancarani Hnos., French y Bernatet, Cuno Vidal, Rafael Herrera Vegas, Floro Loza hijo, Carlos Dawdali, Erramuspe Ghiglione y Cía., José Razetto, Juan Guisiano y otros.

MARÍTIMAS

Marea y viento

Desde las 6 hasta las 9 a. m. de hoy, según el semáforo del Riachuelo:

6 a. m., 23 pies: viento S. O.
7 a. m., 22 pies, 8 pulgadas: viento S. O.
8 a. m., 22 pies, 4 pulgadas: viento S. O.
9 a. m., 22 pies, viento Sud.
5 pies más en el canal norte.

Vapores esperados

Vapor francés Pampa, de Marsella, en la dársena norte, con pasajeros, correspondencia y carga general, entró a las 7 y 30 a. m.

Id. inglés Highland-Glen, de Londres en la dársena norte con pasajeros, correspondencia y carga general; llegará mañana.

Id. noruego Christian Bors, de La Plata en la Boca con carga general.

Id. inglés Desna, de Liverpool, en la dársena norte con pasajeros, correspondencia y carga general; probablemente entrará esta noche.

Id. griego Marionga Goulandris, de Montevideo, en el dique 3 a cargar.

Vapores a salir

Vapor inglés Hostilius, del dique 1 para Nueva York, con correspondencia y frutos.

Barca italiana San Antonio, de Riachuelo, para la rada a órdenes, con quebracho.

Vapor inglés Darro, del puerto de La Plata, para Liverpool, con pasajeros, correspondencia y carga.

Barca noruega Oaklands, del dique 1, para la rada a órdenes con frutos.

Mañana: vapor inglés Highland-Laddie, del puerto de La Plata para Londres.

Vapores de los ríos

Llegaron: Anita Barthe, de Posadas y escalas; Ciudad de Montevideo y Cabo Santa María de Montevideo; París, de Salto y escalas, y Luna de Carmelo.

Salen: Ciudad de Montevideo y Cabo Santa María a las 10 p. m., para Montevideo.

Mañana llegarán: Eolo y Cabo Corrientes, de Montevideo, y Golondrina de Gualeguaychú.

Mañana salen: Humayté, a las 10 a. m. para Asunción y escalas; Viena a las 3 p. m. para Salto y escalas; Eolo y Cabo Corrientes, a las 10 p. m. para Montevideo.

Línea de la costa sud

Pellegrini, salió el 4 de la Boca para San Antonio.

Unión, saldrá el 8 de la dársena sud para Bahía Blanca.

Presidente Mitre, saldrá el 9 de la dársena sud para Río Gallegos.

Argentino, saldrá el 10 de la dársena sud para Punta Arenas.

Pomona, salió ayer de la dársena sud para Patagones.

Brasil, saldrá mañana de San Antonio para ésta.

Línea del Brasil

Libertad, salió el 4 de Paranaguá para ésta.

Novillo, salió el 4 de Bahía Blanca para Río de Janeiro.

Ternero, de Río de Janeiro para ésta, llegó ayer a Paranaguá.

Toro, saldrá hoy de Porto Alegre para ésta.

Vaquillona, procedente de Paranaguá llegó ayer a Montevideo; mañana llegará a ésta.

Posición de los vapores de pasajeros
De la Mala Real Inglesa

Araguaya, en viaje de Liverpool para ésta.

Amazon, salió el 25 de febrero de ésta para Liverpool.

Demerara, procedente de ésta llegó el 25 de febrero a Liverpool.

Desna, procedente de Liverpool, llegará mañana a ésta.

Darro, salió hoy de La Plata para Liverpool.

Deseado, el 2[illegible] de febrero salió de La Plata para Liverpool.

Orita, de Liverpool para el Pacífico, salió el 23 de febrero de Montevideo.

Oronsa, en viaje del Pacífico para Liverpool.

Victoria, en viaje del Pacífico para Liverpool.

California, en viaje de Liverpool para el Pacífico.

Magellan, en viaje del Pacífico para Liverpool.

De Lamport y Holt

Byron, procedente de ésta, llegó el 27 a Nueva York sin novedad.

Vasari, de Nueva York para ésta, salió ayer de Bahía.

Vauban, en ésta, saldrá el 15 para Nueva York.

Vestris, de La Plata para Nueva York, salió el 4 de Barbados.

Verdi, salió el 4 de Nueva York para ésta.

De la Nelson Line

Highland Piper, salió el 24 de febrero de Londres para ésta.

Highland-Rover, en Londres.

Highland Pride, salió el 16 de febrero de La Plata para Londres.

Highland Scott, procedente de ésta, debe haber llegado el 1.o de Londres.

Highland Loch, salió el 29 de febrero de La Plata para Londres.

Highland Laddie, en ésta; saldrá mañana para Londres.

Highland Glen, procedente de Londres llegará mañana a ésta.

Highland Corrie, salió el 17 de febrero de Londres para ésta.

Del Lloyd Real Holandés

Frisia, de Amsterdam para ésta, saldrá hoy de Lisboa.

Hollandia, de Amsterdam para ésta, salió el 25 de febrero de Lisboa.

Gelria, salió el 3 de ésta para Amsterdam.

Tubantia, en Amsterdamá saldrá el 15 para ésta.

Zeelandia, de ésta para Amsterdam, pasó el 29 por Fernando Noronhe.

De la Sud Atlantique

Sequana, procedente de Burdeos, llegó ayer a ésta.

Garonna, de ésta para Burdeos, salió el 15 de febrero de Santos.

Samara, en Burdeos.

Liger, salió el 20 de febrero de Burdeos para ésta.

Flandre, salió el 4 de ésta para Burdeos.

De los Transportes Maritimes

Pampa, procedente de Marsella llegó hoy a ésta.

De la Trasatlántica Española

León XIII, de ésta para Bilbao, pasó el 22 a las 5 p. m. por Ecuador.

P. de Satrústegui, de Bilbao para ésta, pasó el 28 a las 5 a. m. por Ecuador.

Reina Victoria Eugenia, salió el 4 de Barcelona para ésta.

Infanta Isabel de Borbón, salió el 2 de ésta para Barcelona.

De la línea Pinillos

Infanta Isabel, de ésta para Barcelona, pasó el 28 de febrero, a las 11 a. m., por el Ecuador.

Catalina, salió el 25 de febrero de ésta para Barcelona.

Príncipe de Asturias, procedente de Burdeos llegará el 9 por la mañana a ésta.

Del Lloyd Sabaudo

Tomaso di Savoia, salió el 16 de febrero de Génova para ésta.

Principe di Udine, procedente de ésta, llegó el 29 a Génova sin novedad.

De La Ligure Brasiliana

Garibaldi, de ésta para Génova, salió el 23 de febrero de Santos.

Cavour, salió el 17 de febrero de Génova para ésta.

Del Lloyd Italiano

Indiana, salió el 24 de febrero de ésta para Génova.

Entradas y salidas de buques de Ultramar habidas en el puerto de la capital desde las 8 a. m. de ayer hasta las 8 a. m. de hoy.

Entradas: vapor francés Sequana, id. id. Pampa; id. griego Antonio Stathatos, id. id. Othon Stathatos, id. holandés Drechterland.

Salidas: vapor inglés Highland-Laddie, id. nacional Pomona, id. inglés Salient.

Vapores con correspondencia a salir

Hoy: vapor inglés Hostilius, llevará correspondencia para Méjico, Cuba, Japón, Centro y Norte América; franqueo simple hasta las 10 a. m., sin alcance.

Hoy: vapor inglés Darro, llevará correspondencia para Brasil, España, Portugal, Bélgica, Francia, Italia, Suiza, Grecia, Egipto y Gran Bretaña; franqueo simple hasta las 8 a. m., sin alcance.

Mañana: vapor inglés Highland-Laddie, llevará correspondencia para Dinamarca, Rusia, Suecia, Noruega, Holanda y Gran Bretaña, franqueo simple hasta las 11 a. m. y con alcance hasta las 4 p. m.

La correspondencia para Alemania, Austria, Turquía y Bulgaria se despachará el día 17 con el vapor holandés Hollandia.

Vapores con correspondencia a llegar

Mañana: vapor francés Pampa, distribuirá correspondencia de Europa y Brasil hasta el 9 de febrero.

Mañana: vapor inglés Highland Glen, distribuirá correspondencia de Europa hasta el 11 de febrero.

Mañana: vapor inglés Desna, distribuirá correspondencia de Europa y Brasil hasta el 12 de febrero.

Marzo 9: vapor español Príncipe de Asturias, distribuirá correspondencia de Europa hasta el 17 de febrero.

Prácticos de turno para los vapores de salida

Del puerto: 35 Miguel Siludaski, 36 Miguel Seferovich, 37 Melchor Dominkovich, 38 Vicente Damianich, 39 Salvador Fresone, 40 Joaquín Fabiano, 1 Santiago Tritti, 2 Miguel Guozden, 3 José Valenziano, 4 Cristóbal Grubisich, 5 Nicolás Guozden.

Ferrocarriles del Estado

RED DE TROCHA ANGOSTA

Servicio de pasajeros, encomiendas y cargas combinado con los ferrocarriles Central Córdoba y Central Argentino para las Sierras de Córdoba, provincias de Santa Fe, Córdoba, San Juan, La Rioja, Catamarca, Santiago del Estero, Tucumán, Salta, Jujuy y La Quiaca (frontera boliviana).

Servicio internacional con Bolivia vía La Quiaca.

La estación Embarcación del Central Norte (sobre el río Bermejo) terminal de la línea Oriente a Bolivia es la más a propósito de la Sierra (Bolivia).

Véase los horarios de trenes en las estaciones; por más datos a los jefes de estación, al gerente en Cruz del Eje para el Argentino del Norte, al gerente en Tucumán para el Central Norte o a la administración general (oficina de informes) Perú 672, Buenos Aires.

LUIS RAPELLI,
Administrador general.

289-v-ab 30

DIRECCION PATENTES DE INVENCION Y MARCAS DE FABRICA, DE COMERCIO Y DE AGRICULTURA.

Marcas solicitadas el 4 de marzo de 1916

51866

PATENT PATENT
NEUSS SODA
BELGRANO
C. OBLIGADO N.o 2402-50

51607

49773

Acta N.o 51.866. — Hermann Neuss. — Soda, clase 22.

Acta N.o 51.607 (modificación). — Luis Dufaur. — Te, clase 22.

Acta N.o 49.773 (substitución). — Compañía Primitiva de Gas de Buenos Aires. — Jabones medicinales, clase 2.

OBLIGADO & Cía.

Agentes de Patentes y Marcas — B. Mitre 343

LICITACIONES

DIRECCION GENERAL DE IRRIGACION

Llámase a licitación pública hasta el día 8 de Abril de 1916, a las 2 y 30 p. m., para la provisión de un puente metálico de 175 metros de longitud en 9 tramos. Las bases y condiciones de licitación y juego de planos se obtendrán en la Oficina de Compras de la Dirección General de Irrigación, calle Belgrano 124, 1er piso.

Buenos Aires, Enero 4 de 1916. — Julio Malmann, secretario. 136 v. 3 Abril.

MINISTERIO DE GOBIERNO

AVISO OFICIAL

Llámase a licitación por el término de quince días a contar desde la fecha para la provisión de los artículos necesarios con destino a la confección de calzados y uniformes para el personal de servicio de la Administración de acuerdo con el pliego de bases y condiciones que estarán a disposición de los interesados en la Inspección General de Prisiones.

2.o Las propuestas deberán presentarse en el despacho del oficial mayor del ministerio de Gobierno y serán abiertas el día 16 del actual, a las 2 p. m. ante el escribano mayor de gobierno.

La Plata, marzo 1.o de 1916.—Francisco del Frade, oficial mayor. 380 v.marzo20

Compañía de elaboración de fibras de lino

EN LIQUIDACION

Llámase a licitación para la venta al contado de SEIS GALPONES de hierro, desarmados, superficie cubierta 5.985 metros cuadrados. Galpones de 37.50 por 26.60 cada uno, comprendidos aleros. Material depositado próximo a la estación Juan Ortiz, ferrocarril provincial Santa Fe, donde podrá revisarse. Planos y detalles a disposición de los interesados en las oficinas de la compañía, calle Defensa 419. Las propuestas deberán presentarse bajo sobre cerrado y lacrado en las oficinas de la misma hasta el día 11 del corriente, a las 4 p. m., acompañando boleta de depósito en el Banco de la Nación Argentina y a la orden de la "Comisión Liquidadora de la Compañía de Elaboración de Fibras de Lino" por la suma de $ 500 m|l. en garantía y como seña de la operación, la que será devuelta en caso de no ser aceptada.

El día y hora indicados se abrirán las propuestas levantando acta, que será firmada por todos los interesados presentes y los miembros de la Comisión Liquidadora. La Comisión resolverá dentro de las 48 horas sobre la proposición más conveniente, reservándose el derecho de rechazarlas todas. Aceptada la propuesta, el comprador deberá en seguida recibirse del material comprado y abonar su importe dentro de los 5 días siguientes. Buenos Aires, marzo 5 de 1916. 398-v. 11 m.

Intendencia Municipal de la Capital

Llámase a licitación para la provisión de harinas alimenticias con destino a la Sección Protección de la Primera Infancia dependiente de la Asistencia Pública, durante el primer semestre del año en curso.

La licitación tendrá lugar el día 9 de marzo, a las 2 p. m. El pliego de condiciones correspondiente puede consultarse en la Oficina de Licitaciones de la Intendencia Municipal (Avenida de Mayo y Bolívar, primer piso).—Buenos Aires, febrero 29 de 1916.—El secretario. 370-v-mar. 10.

Intendencia Municipal de la Capital

Llámase a licitación pública para la impresión del Anuario Estadístico de la Ciudad de Buenos Aires, correspondiente al año de 1915; de acuerdo con el pliego de condiciones que puede consultarse en la Oficina de Licitaciones de la Intendencia Municipal (Avenida de Mayo y Bolívar, primer piso).

La licitación tendrá lugar el día 10 de marzo próximo, a las 2 y 1|2 p. m. Expediente 30.837-D-1916.—Febrero 29 de 1916.—El secretario. 371-v-mar 10.

Intendencia Municipal de la Capital

CITACION

Encontrándose en el depósito del Cementerio del Norte los restos que a continuación se mencionan Juana P. de Santillán, fallecida el 17 de Julio de 1897; Carlos Sartori, fallecido el 30 de agosto de 1896; Manuel y Narciso Olavarría; Lucio y Guillermo Ares, fallecidos en Enero y Febrero de 1895; Federico Losada, fallecido el 28 de Marzo de 1871; Oliver y Aurora Quiroga; María Rella; Eusebia Arce, fallecida el 27 de Julio de 1907; Lorenzo Farrulla, fallecido el 8 de Octubre de 1864; María Josefa Almeida de S. de Gómez, fallecida el 1o. de Julio de 1864; Ema F. Castro, fallecida el 23 de Marzo de 1910; Aníbal V. de la Torre, fallecido el 17 de Octubre de 1881; y cinco cajones sin identificar, cítase a los deudos que se consideren con derecho a ellos para que dentro del plazo de 30 días comparezcan ante la administración del Cementerio del Norte para proceder a su retiro, pues en caso contrario la Dirección General de Cementerios queda facultada para ordenar su envío al osario general.—El secretario.

360 v. Marzo 31.

EDICTOS JUDICIALES

El señor juez de 1.a instancia en lo civil de la capital de la República, doctor don Roberto Repetto, ha dispuesto se cite, llame y emplace por el término de treinta días, contados desde la primera publicación del presente, a todos los que se consideren con derecho a los bienes dejados por don JOSE DE MARCO, ya sean como herederos o acreedores, para que dentro de dicho término comparezcan a deducir sus acciones en forma, por ante su juzgado y secretaría del que suscribe, bajo apercibimiento de lo que hubiere lugar por derecho.

Buenos Aires, Febrero 5 de 1916. — Leocadio Paz, secretario. 257 v. 14 Marzo.

Por disposición del señor juez de primera instancia en lo civil de la Capital de la República, doctor Julián V. Pera se cita, llama y emplaza por el término de treinta días, contados desde la primera publicación del presente, a los acreedores de don ARTURO A. MARCHESE, para que dentro de dicho término presenten al síndico doctor Angel G. Carranza Mármol, domiciliado calle Talcahuano número 469, los títulos justificativos de sus créditos, bajo apercibimiento de lo que hubiere lugar por derecho.

Buenos Aires, Febrero 4 de 1916. — Luis García Fernández, secretario. 296 v 17 Marzo.

Por disposición del señor juez de comercio de la Capital Federal, doctor Eduardo M. Naón, se hace saber por el término de tres días a don LUIS CURTI, la sentencia dictada en el juicio que le siguen los señores Barthe, Cordeu y Cía., por cobro ejecutivo de pesos: "Buenos Aires, D[illegible] de 1915. — Autos y Vistos: No habiendo [illegible] opuesto excepciones legítimas dentro del término de ley, y atento a este juicio de [illegible] mando y mando se lleve adelante la ejecución hasta hacerse íntegro pago al acreedor del capital, intereses y costas, a cuyo efecto regulo los honorarios del apoderado señor [illegible] en la suma de cincuenta pesos moneda nacional. A los efectos del art. [illegible] del Cód. de Proc. publíquense edictos por el término de tres días en los diarios "Boletín Judicial" y LA EPOCA. — Firmado, E. M. Naón. Ante mí: D. González Gowland."

Buenos Aires, 3 de Febrero de 1916. — D. González Gowland. 382 v. Marzo 6.

Por disposición del señor juez de comercio de esta capital, doctor Eduardo M. Naón, se hace saber al público, por el término de tres días, contados de la primera publicación del presente, que la sociedad comercial que giraba en esta plaza, bajo el rubro de "DIEZ y BUONI", ha sido disuelta por escritura de fecha nueve de Noviembre de mil novecientos quince, pasada ante el escribano don Rafael Vigliano, habiéndose hecho cargo del activo y pasivo de la misma don Alejandro Diez.

Buenos Aires, 25 de Febrero de 1916. — L. Martín y Herrera. 393 v. Marzo 6.

El señor juez de primera instancia en lo civil de la Capital Federal, ha dispuesto se haga saber por el término de tres días, contados de la primera publicación del presente, la sentencia recaída en los autos caratulados: "Sabaría don Jorge y Hermano contra el propietario del terreno de la calle Achaval entre Independencia y Directorio, sobre cobro de arrendados" cuya parte dispositiva se transcribe: "Buenos Aires, Octubre cinco de 1915. — Por esto y de acuerdo con lo dispuesto por los artículos 4[illegible], [illegible], 507 del Cod. de Procedimientos, fallo mandando llevar esta ejecución adelante hasta hacerse al acreedor íntegro pago del capital, intereses y costas, a cuyo efecto regulo el honorario del doctor Sabaría en la cantidad de noventa pesos moneda nacional y en la de treinta pesos de igual moneda los derechos procuratorios de Campi. Notifíquese el empleado Molina y rep. la foja. — Gerónimo Balarino. Ante mí: Horacio H. Dobranich.

Buenos Aires, Marzo de 1916. — Horacio H. Dobranich. 391 v. 7 Marzo

BANCOS

BANCO DE LA NACION ARGENTINA. — Fundado en 1891. — **Casa central: Buenos Aires, Calle Rivadavia 363 al 399, Reconquista 15 al 39.** — **Capital, $ m|n. 128.000.006. Fondo de reserva, o|o pesos 14.565.407.14.**

Sucursales y Agencias en la Capital: Belgrano, Cabildo 1900, esquina Sucre; Boca del Riachuelo, Almirante Brown 1101; Flores, Rivadavia 7000, esquina Pedernera, con Agencia en los Nuevos Mataderos, General Urquiza, Bauness esquina Cullen. No. 1, Montes de Oca 1699, esquina California 1102. No. 2, Entre Ríos 1201, esquina San Juan 1802. No. 3, Corrientes 3399, esquina Gallo 401. N.o 4, Bernardo de Irigoyen 1000, esquina Carlos Calvo. No. 5, Rivadavia 2828. No. 6, Santa Fe 2138. No. 7, Caseros 2933, Parque Patricios. No. 8, Triunvirato 734. No. 9, Santa Fe 4562. No. 10, Boedo 885. No. 11, Aduana de la Capital. No. 12, Callao 76 al 84. Oficina de Cambio, en el Hotel de Inmigrantes, Dársena Norte. Oficina de Depósitos Judiciales en el Palacio de Justicia. — Tasa de interés.

El Banco abonará (Moneda legal solamente)

		Anual
Por depósitos en cuenta corriente . . .		Sin interés
Id. id. a plazo fijo de 90 días, con o sin libreta . . .	3	o|o
Id. id. id. a 180 días, con o sin libreta	4	o|o
Id. id. en Caja de Ahorros después de 60 días, hasta $ 5.000 . . .	4	o|o
Id. id. id. de Ahorros después de 60 días, desde $ 5.001 hasta $ 10.000 . . .	3	o|o

EL BANCO

Cobra		Anual
Por adelantos en cuenta corriente . . .	8	o|o
Por descuentos de pagarés de comercio y letras de pago íntegro hasta 6 meses de plazo . . .		Convencional
Por descuentos de letras con amortización	7	o|o

El Banco tiene establecidas Sucursales y Agentes en las principales ciudades y pueblos de la República.

El Banco de la Nación Argentina vende letras de cambio sobre Alemania, Austria, Hungría, Inglaterra, Francia, España, Italia, Suecia, Noruega, Rusia, Portugal, Finlandia, Bélgica, Holanda, Suiza, Turquía, Servia, Rumania, Grecia, Bulgaria, Asia, Africa, Oceanía, Estados Unidos de Norte América, Canadá, Chile, Bolivia, Brasil, y Repúblicas Oriental del Uruguay y Paraguay, etc., etc.

BANCO DE ITALIA Y RIO DE LA PLATA. — Casa central, Bmé. Mitre 434 al 448. — Sucursales: En la Capital: N.o 1, calle Corrientes esquina Pueyrredón; N.o 2, Avenida Montes de Oca número 2093; N.o 3, Paseo de Julio número 1258; N.o 4, calle Moreno número 2800, N.o 5, Calle Rivadavia número 6499. En el interior: Rosario de Santa Fe, La Plata, Bahía Blanca, Paraná, Concordia, Gualeguaychú, Gualeguay, Uruguay, Victoria, La Paz (E. R.), Resistencia (Chaco).

Agencia: Puerto Ing. White (B. Blanca), Ensenada (La Plata).

Capital realizado . . . . $ 10.000.000 oro sellado
Fondo de reserva ordinario . $ [illegible].330 "

SE ABONA

Por depósito en cuenta corr.	1	o|o	1	o|o
A plazo fijo de 30 días . .	2	o|o	2	o|o
Id. id. id. 60 días	3	o|o	3	o|o
Id. id. id. 90 días	4	o|o	4	o|o
Id. id. id. 180 días	4 ½	o|o	4 ½	o|o
A mayor plazo	Convencional			

El Banco expide cartas de crédito, vende giros y transferencias por cable y órdenes postales sobre todas las ciudades y pueblos de Italia, así como sobre Londres, París, Madrid, New-York, etc. etc. También sobre Brasil, Chile, Paraguay y República Oriental del Uruguay. Recibe remesas al cobro y emite giros sobre todas las sucursales del Banco de la Nación Argentina.

El Banco trata en general todas las operaciones bancarias.

Buenos Aires, 1.o de Diciembre de 1915. — Honorio Stoppani, Director Gerente.

CURSO GRATUITO DE TELEGRAFIA

En el local de la escuela Rioja 890 se dictan clases gratuitas de esta asignatura y en cuyo curso existen asientos vacantes. La enseñanza es para ambos sexos. Las clases funcionan los días lunes, miércoles y sábados, de 8 a 10 de la noche.

ESPECTACULOS

TEATROS

COLON. — PLAZA LIBERTAD. — [illegible] F. Da Rosa y W. M[illegible] Temporada oficial de 1916. Empresa Da Rosa-M[illegible]. Gran compañía lírica con el concurso de los célebres compositores, maestros [illegible] Messager, Víctor Charpentier, Enrique [illegible] Javier Leroux, Pascual De Rogatis. Directores: Gino Marinuzzi. Regisseur: [illegible] Elenco artístico: Sopranos: [illegible] Agostinelli, Mercedes Capsir, [illegible] Stora, Rosa Raisa, mezzo-sopranos [illegible] Elvira Casazza, Emma Bardini [illegible] tenores: Giovanni Martinelli, Edoardo Di Giovanni [illegible] Tito Schipa. [illegible] ta Ruffo, Giuseppe Danise, Amedeo Bassi [illegible] do Grabbe; bajos: Gaudio Mansueto, Masini [illegible] J. Jounet, primeras bailarinas: [illegible] Battaini. Repertorio: Estrenos: [illegible] nades", "Beatrice", de Messager, [illegible] Boradine, "Cadeau de Noël", de Leroux, "La [illegible] glia de Legnano", de Verdi. [illegible] "Sansón y Dalila", de Saint Saëns; [illegible] Charpentier, [illegible] "Tanhauser", "Lohengrin", "Amleto", "Aída", "Traviata", "Rigoletto", "Ballo in Maschera", "Sonnambula", "Andrea Chenier", [illegible] "Manon", "Fausto", "Carmen", [illegible] "Falstaff", "Maestros Cantores", [illegible] Rossa", etc.

Queda abierto el abono a [illegible] funciones [illegible] dos turnos de [illegible] a los siguientes precios: Palcos [illegible] con cuatro entradas [illegible] tradas, [illegible] baignoires 1300, tertulia de platea, 440 $ [illegible] primera fila, [illegible] otras filas [illegible] mera fila, 16[illegible] $, otras filas [illegible]

Nota.—Los señores abonados a la anterior temporada tienen derecho a sus localidades hasta el 15 del corriente mes.

COLISEO. — CHARCAS 1[illegible]. — COMPAÑIA ESPAÑOLA de operetas, zarzuelas y comedias, dirigida por el primer actor Elías Herrero. — Maestro director y concertador, José Suñé Tomás. — Forman parte de la compañía Pastora Imperio y la pareja de baile Faico y Morita. — El jueves 16 de marzo, debut. — Platea, 2.50 $.

ODEON. — ESMERALDA 367. — TEMPORADA DE 1916 — Compañía dramática de María Guerrero y Fernando Díaz de Mendoza y compañía francesa de Lucien Guitry. — En la fecha queda abierto el abono en la secretaría del teatro en la forma siguiente: Abono a 42 funciones de noche: Palcos bajos y balcón, sin entrada, 2775 $; palcos altos, sin entrada 900 $; tertulia de platea con entrada, [illegible] $; tertulia alta, primera fila, con entrada, 117 $. Abono a 14 matinés en domingos y días festivos: Palcos bajos y balcón, sin entrada, 348 $; palcos altos, sin entrada, 1[illegible] $; tertulia de platea con entrada, [illegible] $; tertulia alta, primera fila, con entrada, 43 $. — Nota. Los señores abonados a la temporada anterior se les reservará sus localidades hasta el 15 de marzo.

COMEDIA. — C. PELLEGRINI 24[illegible]. — COMPAÑIA de zarzuela dirigida por Miguel Lamas. — Hoy, dos funciones. — Tarde: CLEOPATRA, EL ENTIERRO DE LA SARDINA y couplets por María Tubau, LA CASA DE QUIROS y bailes por la Malagueñita. — Noche: CLEOPATRA, LA CASA DE QUIROS, EL ENTIERRO DE LA SARDINA, bailes por la Malagueñita, LA CASA DE QUIROS. — Platea, 1 $ por sección.

APOLO. — CORRIENTES 1366. — EMPRESA S. Giovannetti. — Compañía argentina de comedias, bajo la dirección de Joaquín de Vedia. Primera actriz Camila Quiroga. Primer actor cómico, Roberto Casaux. Primer actor Salvador Rosich. Primer actor de carácter Arcenio Mary. — Próximamente debut, 101a. representación de EL DISTINGUIDO CIUDADANO.

APOLO. — CORRIENTES 1366. — COMPAÑIA DE zarzuela española Montero-San Juan. Primer actor y director Eliseo San Juan. — Maestro concertador y director de orquesta, Felipe Torres. — Hoy: JUSTICIA CRIOLLA, LOS DESCAMISADOS, LA NIÑA DE LOS BESOS. — Platea, 0.80 $ por sección.

NACIONAL. — CORRIENTES 960. — PRIMERA compañía nacional de zarzuelas, sainetes y revistas Vittone-Pomar. — El jueves 16 de marzo, debut de la compañía.

MARCONI. — RIVADAVIA 2330. — COMPAÑIA española de operetas y zarzuelas Aida Arce. — Maestros directores: Samuel Arce y Carlos Pinernar. — Hoy la opereta en tres actos LA SEÑORITA TRALALA. — Platea, 1.50 $.

AVENIDA. — AVENIDA DE MAYO 1222. — COMpañía española de zarzuela. — Director artístico, Luis Navarro Sola. — El 14 de marzo, despedida de la compañía con el estreno [illegible] VARGAS. — Platea, 2 $.

NUEVO. — CORRIENTES 1528. — HOY FESTIVAL artístico en honor del representante [illegible] Delfino, con el concurso de la compañía de Elías Alippi, Enrique Muiño, La Criollita, El drama en tres actos MARTIN FIERRO, EL RETRATO DEL NENE. — Platea, 2 $.

MAYO. — AVENIDA DE MAYO Y LIMA. — COMpañía de variedades. Espectáculo por secciones especial para familias. [illegible]

BUENOS AIRES. — CANGALLO 1052. — ESPECtáculo de [illegible]

VARIEDADES. — PLAZA [illegible] — Compañía criolla de [illegible]

VARIEDADES Y CIRCOS

CASINO. — MAIPU 326. — COMPAÑIA DE [illegible]

ROYAL THEATRE. — CORRIENTES [illegible]. — GRAN compañía nacional de [illegible] y operetas. — Hoy [illegible]

F[illegible] BUENOS AIRES [illegible]

PARQUE JAPONES. — CALLAO Y PASEO DE [illegible]

CIRCO ANSELMI. — LAVALLE Y [illegible] — Compañía acrobática y [illegible]

SKATING RINK PABELLON. — [illegible]

O[illegible] — [illegible]

C[illegible] — CARNAVAL DE 1916 [illegible]

POLITEAMA [illegible]

S[illegible] — CARNAVAL [illegible]

C[illegible]

CINE BRILLANT PALACE. — [illegible]

CINEMATOGRAFOS

PALACE THEATRE. — CORRIENTES [illegible]

S[illegible] — SUIPACHA 4[illegible]

EMPIRE THEATRE. — CORRIENTES Y MAIPU. [illegible]

CINE [illegible]RA. — CORRIENTES [illegible] — HOY FUNción tarde y noche. Variado programa con estrenos.

SPLENDID THEATRE. — SANTA FE [illegible]

LAVALLE. — LAVALLE 8[illegible]. — HOY FUNCION [illegible]

E[illegible] PALACE. — LAVALLE [illegible]

SMART PALACE. — CORRIENTES [illegible] — [illegible]

CINE NUEVO. — CANGALLO [illegible] — Hoy. Variado programa con grandes [illegible] y estrenos.

IMPERIAL. — CANGALLO Y ESMERALDA. — HOY [illegible]

EXCELSIOR. — CORRIENTES [illegible]. — HOY FUNción tarde y noche. Variado programa con estrenos.

PETIT PALACE. — LIBERTAD [illegible]. — HOY FUN[illegible]

CRYSTAL PALACE. — CORRIENTES [illegible]. — HOY [illegible]

MIGNON PALACE. — SUIPACHA [illegible] — HOY [illegible]

THE AMERICAN PALACE. — [illegible]

BIJOU SALON. — PUEYRREDON [illegible] — HOY [illegible]

DON JUAN DE GARAY. — [illegible] — HOY función tarde y noche. Variado programa con estrenos.

DE LAS FAMILIAS. — CABILDO Y [illegible] — Hoy función tarde y noche. Variado programa con estrenos.

GRAN SALON AL[illegible]. — RIVADAVIA [illegible] — [illegible] función tarde y noche. Variado programa con estrenos.

CINE SALON PARIS. — IRIGOYEN [illegible]. — Espectáculos escogidos para familias. — Todos los días grandes estrenos.

PETIT COLON. — CORDOBA 2930. — HOY FUNción tarde y noche. Variado programa con estrenos.

ESLAVA. — SUIPACHA 464. — HOY FUNCION tarde y noche. El caso de Sherbrook.

Adolfo Bullrich y Cía.

Sucursales y remates-ferias de haciendas periódicos en Bahía Blanca, Azul, Chascomús, 30 de Agosto, Necochea, Coronel Suarez, Utracán, Quequén y De Bary.

LINCOLN DE PETER MILLER. — UN BUEN lote de 23 borregos Lincoln criados por Nicholson y Watson, origen Dudding y Brocklebank, Figurando en el lote varios hijos de Riby Perfect Model, por Riby Gordon 150 gns., campeón en La Royal de 1915 y vendido en ésta en septiembre del mismo año en $ 8.000, importados por el señor Peter Miller, se rematarán

El jueves 9 de marzo, a las 3 de la tarde, en nuestro patio, San Martín 254. 386-v.8 m.

Comisión a cargo de los compradores. — Adolfo Bullrich y Cía.

LINCOLN DE PEARS — Un escogido lote de 17 carneros y 1002 borregos Lincoln criados e importados por el señor A. T. Pears, se rematará

El miércoles 8 de marzo, a las 3 de la tarde, en nuestra casa, San. Martín 254.

Comisión a cargo de los compradores. — Adolfo Bullrich y Cía. 387-v.mar. 7

BRAVO Y GALLO

EXCEPCIONAL REMATE DE ALAMBRE, VARILLAS, TORNIQUETES y GRAMPAS

10.000 ROLLOS DE ALAMBRE GALVANIZADO liso y de púa, por cuenta y orden de los FF. CC. del Estado. Toda la mercadería, que es sobrante de una gran partida de primera calidad, está en perfecto estado en razón de haberse recibido directamente de la fábrica y haber estado bien resguardado.

La venta será sin base al contado y en lotes al alcance de todos los interesados,

El lunes 13 de marzo, a las 3, en nuestro hall, Corrientes 562.

Especificaciones: 6000 rollos de alambre 17|15, calibre de París, sección mínima 5.41 m|m2, acero galvanizado de primera. Superficie uniforme sin escamas: soporta sin romperse una tensión de 110 kiogramos por m|m2 y una flexibilidad de 7 flexiones a 180 como mínimo. Acondicionados en rollos de 50 kilos.

4000 rollos alambre de púas, dos hilos acero galvanizado sección circular, primera calidad, número 14 calibre de París de 3.8 m|m2 cada uno, de cuatro púas de acero galvanizado y sección circular con una separación de 76 en rollos de 50 kilos.

537 rollos alambre número 14, calibre de París, 2,2 m|m2 de diámetro, hierro galvanizado liso, circular, en rollos de una sola pieza, acondicionados en rollos de 40 a 42 kilos cada uno.

594.344 varillas hierro I, número 3, de 22 m m por 16 m|m, altura 1m30, 6 agujeros a contar desde una de las extremidades a distancia de 4, 34, 61, 86, 106 y 126 centímetros. Peso de cada varilla, 1 kilo 160 gramos.

56.921 torniquetes de hierro según plano. Acondicionados en paquetes de fácil transporte.

1088 kilos de grampas y 480 llaves.

Las muestras de las mercaderías están a disposición de los interesados en nuestra casa, Corrientes 562 y el saldo en los galpones de carga del F. C. Compañía General Buenos Aires, calle Vélez Sársfield y Suárez, donde los interesados podrán examinarla. Seña, 20 por ciento. Comisión 10 o|o a cargo del comprador.—Bravo y Gallo. 397-v.mar. 13

Carlos Olmi

JUDICIAL. — EN FLORES. — A PLAZOS.— Finca Helguera 655, entre San Fernando y Morón. A 5 cuadras de la Avenida Rivadavia (altura 7600). 8 metros 66 de frente por 24 metros 42 de fondo. 3 habitaciones, cocina, w. c., aguas corrientes y gas. Base, $ 8.500. Juez, doctor Balarino, secretaría Dobranich, en el juicio Isolabella con la sucesión Lavaggi. **El Viernes 10 de marzo, a las 4 p. m.,** en Reconquista 353. 8 o|o a cuenta del precio. Comisión 2 o|o. 357-v-m.-9

ZANOLETTY Y BOUCHE

LAVALLE 1485

JUDICIAL. CASA MEDANOS 1693 ENTRE Trelles y Avenida San Martín, remataremos esta propiedad.

El 19 de marzo, a las 5 p. m., por orden del señor juez doctor Balarino, secretaría del doctor Pizarro en el juicio seguido por Pablo Ornato contra Arcángel Perussi, sobre cobro hipotecario, su terreno se compone de 13.55 de frente por 14.39 en el S. O., 16.80 en el N. E. y 15.11 en su contrafrente, su edificio consta de 2 piezas grandes y una chica, revocadas en cal, pisos de madera, techo de zinc, tasación 5.200 pesos, base las dos terceras partes o sea 3.480 pesos. Seña 8 o.o. Comisión 2 o|o. Datos en la secretaría o en nuestro escritorio, Lavalle 1485. 392|v|21 mz

CASARES Hnos. & DIEHL

12000 VACUNOS EN CHARLONE, F. C. al Pacífico.

En nuestro cuarto remate especial de haciendas que celebraremos en las instalaciones de nuestro representante señor José M. Blanco, en Charlone, F. C. P. (ramal de Rufino a Buchardo) y para el que tenemos consignados hasta la fecha 12.000 vacunos alta mestización Durham, incluso lotes de 500 a 1000 novillos sola marca de reputados establecimientos.

El domingo 26 de marzo, a la 1 p. m.

Por consignaciones y pedidos de local, dirigirse a nuestros escritorios, Sarmiento 557, o a nuestro representante en Charlone. Oportunamente detalles completos. — Casares Hnos y Diehl 395—v. mar. 25

PEDRO Y ANTONIO LANUSSE

HACIENDAS EN HUINCA RENANCO, F. C. P. 4.350 vacunos, 5.300 lanas y 150 yeguarizos.

El sábado 11 de marzo, a la 1 de la tarde, en nuestras instalaciones, con las haciendas a la vista perfectamente clasificadas en lotes y de acuerdo con el siguiente detalle:

Hacienda vacuna:

75 novillos 3 1|2 años, tipo frigorífico, una marca.
50 novillos 3 años, tipo frigorífico, gran estado.
100 novillos 2 1|2 y 3 años, tipo frigorífico, gran estado.
500 novillos 2 1|2 años, tipo frigorífico, una marca, mochos.
250 novillos 2 1|2 años, tipo frigorífico, gran estado.
200 novillos 2 años, tipo frigorífico, mochos.
250 novillos 2 años, tipo frigorífico, buen estado.
200 novillos mestizos Durham, 1 1|2 y 2 años, una marca.
400 novillos mestizos Durham 1 1|2 y 2 años, buen estado.
1400 novillos mestizos Durham, buen estado.
100 novillos cuarterones, gordos.
100 novillos 3 y 4 años, gordos.
400 vacas mestizas Durham buen estado, con
400 terneros al pie.
125 vacas gordas, especiales.
200 vaquillonas Durham, 1 1|2 y 2 años, buen estado.

Hacienda lanar:

3.000 ovejas Lincoln, buen estado.
2.300 ovejas Rambouillet, para consumo.

Yeguarizos:

50 yeguas tiro pesado, sola marca.
30 potros redomones, tiro pesado.
20 potros tiro pesado y liviano.
20 caballos para trabajo.
26 yeguarizos criollos al corte.

Ventas al contado. Comisión, 2 o|o a compradores y vendedores en haciendas generales y 3 o|o en reproductores y yeguarizos.

Por pedidos de local e informes a los señores Casenave hermanos, en Huinca Renancó a a nuestro escritorio en ésta. — Pedro y Antonio Lanusse 388

"La Ganadera"

Sociedad Anónima

El domingo 19 de marzo a la 1 p. m.

CAMPO EN BOLIVAR. — A 2 1|2 LEGUAS de la estación Piroyano: 2.500 hectáreas, fraccionado en lotes de 72 a 177 hectáreas, con 43 a 81 pesos de cédula argentina por hectárea y lotes de 1 a 6 hectáreas, estos últimos, pago al contado. El campo linda con la sucesión de don Carlos Casares, sucesión de don Benigno J. del Carril, señor don Diego C. Pueyrredón y sucesión de don Martín Garay. Es de tierras muy buenas, apto para agricultura y ganadería. En algunos campos linderos hay campos alfalfados, por lo que se podrá apreciar la bondad de los campos de esa región; agua dulce a tres metros. Los lotes que reconocen hipotecas a favor del Banco Hipotecario Nacional, en cédulas de 6 o|o de interés y 1 o|o de amortiación, a un plazo de 30 años, son casi la totalidad y se entregarán con los intereses al día. Seña, 8 o|o. Comisión, 2 o|o. Escrituras por ante el registro del señor L. Alfredo Vaccarezza.

CAMPO EN BOLIVAR, a 5 leguas de este pueblo y 3 de la estación Unzué. 2.099 hectáreas en un lote o dividido en 2 fracciones de 500 hectáreas y 1 de 1099, campo de pastos especial para dedicarlo a ganadería, la mayor parte bueno para agricultura. Actualmente hay buena parte dedicada a esto último. Si hay interesados en el acto de la venta, se rematará en un solo lote; de lo contrario, en tres fracciones, como queda dicho. Base, 80 pesos por hectárea. Pago $ 80.000 al 17 de abril de 1917 y 8 1|2 o|o de interés, resto al contado, en el primer caso. En el segundo caso, $ 60 por hectárea al escriturar, resto a dos años de plazo con 8 1|2 o|o de interes y garantía hipotecaria sobre el mismo campo. Seña, 8 o|o. Comisión, 2 o|o. Escritura por ante el escribano señor José M. Ubici, dentro de los quince días efectuado el remate.

CHACRAS EN TORRECITA. Partido de Bolivar, a cinco cuadras del centro de población Torrecita, 1 de 38 hectáreas (letra H del lote 6). Base, $ 60 la hectárea. Una de 21 hectáreas, base $ 120 la hectárea y otra de 17 hectáreas, base 150 pesos la hectárea, mitad al contado y la otra mitad a un año de plazo. 8 o|o de interés. Seña, 8 o|o. Comisión, 2 o|o.

QUINTAS EN BOLIVAR. Lindando a la planta urbana; una de 1 hectárea con población de material, molino, parte cercada con tejido de alambre de 1.50 m. de alto, 400 plantas frutales de tres años y más de 400 sauces, eucaliptos, etc. Base, $ 4.000. Otra de 1 hectárea, con más de 200 frutales. Base, pesos 1.000 y 6 quintas más desde media hectárea a una hectárea. Base, de $ 200 a 700 pesos el lote. Pago mitad al contado y mitad a un año de plazo, con 8 o|o de interés. Seña, 8 o|o. Comisión 2 o|o. Los campos, chacras y quintas mencionados, remataremos en el orden detallado, **el domingo 19 de marzo de 1916**, en nuestro salón de ventas en Bolívar (F. C. S.), empezando la venta por el campo "La Tordilla, o sea la "Colonia Lynch".

Planos e informes a nuestros escritorios en Buenos Aires, Avenida de Mayo 945, Laguna Alsina estación Bonifacio (F. C. S.). Caseros estación Daireaux (F. C. S.) y casa central en Bolívar (F. C. S.) — **Juan Salduna, gerente.** 401-v. 18 m.

3000 animales vacunos inclusó 1200 vacas y vaquillonas y 1800 novillos

DE 1 1|2 A 2 1|2 AÑOS DE GRAN CLASE DURHAM

400 capones y ovejas carne gorda y gorda.

EN LAGUNA ALSINA, ESTACION BONIFACIO (F. C. S.)

El viernes 10 de marzo de 1916, a la 1 p. m., venderemos en nuestras intalaciones las haciendas mencionadas, cuyo detalle haremos conocer desde el día 6 en este mismo diario.

Las haciendas que presentaremos en este remate son de gran clase Durham, habiendo más de 1.800 cabezas de una sola marca, y con más de 30 años de prolijo cruzamiento Son desarrolladas en alfalfa y tienen gran estado.

Comisión 2 o|o a cada parte. Informes a nuestros escritorios en Buenos Aires, Avenida de mayo 945, Laguna Alsina Estación Bonifacio, Caseros estación Daireaux y casa central Bolívar (F. C. S.) — **Juan Salduna, gerente.** 402-v. 7 m.

MAÑANA A LAS 4 P. M.

Tienda y Zapatería

PACHECO y RECIO

CORRIENTES 531

lun. y viern.

Banco Hipotecario Nacional

25 DE MAYO 245

CAPITAL

POR EJECUCION JUDICIAL. — CASA CAlle Tandil núm. 2985, entre las de San Pedrito y Quirno. No. Ho. 18768, serie C.H.A. 6 por ciento. El Banco Hipotecario Nacional rematará en su local el **VIERNES 10 DE MARZO DE 1916, a la 1.30 p. m.**, una casa ubicada en la calle Tandil núm. 2985. Edificio consta de sala, una habitación, cocina y w. c. Terreno mide 8.66 metros de frente al SE., 27.72 metros en el costado SO., 27.76 metros en el del NE. y 8.66 metros en el contrafrente.

BASE DE VENTA, 5.200 $

El comprador continuará haciendo el servicio de la hipoteca originaria de 3.500 pesos que reconoce la propiedad, reducida hoy a $ 3.386 con 803 milésimos y abonará en dinero el exceso sobre ésta suma hasta el precio de compra. Los títulos pueden ser examinados en la oficina del Banco antes del remate. Verificado éste no habrá lugar a reclamo. Seña 5 por ciento. Comisión, 1 o|o. Este remate se efectúa con sujeción a lo dispuesto en las leyes vigentes números 8172 y 9155. Por informes, ocurrir al Banco Hipotecario Nacional.

Aviso iniciado en LA EPOCA el 22 de febrero de 1916. 344-v-marzo 10

CAPITAL

POR EJECUCION JUDICIAL — FINCA CAlle Independencia números 1302|06|12 esquina a la de Santiago del Estero, Nos. 801|11|21|31. No. Ho. 4570 Serie C. H. A. 6 o|o. El Banco Hipotecario Nacional rematará en su local el **LUNES 13 DE MARZO de 1916, a las 2.30 p. m.**, una finca ubicada en la calle Independencia números 1302|06|12 esquina a la de Santiago del Estero números 801|11|21|31. Edificio consta de cinco casas con las siguientes distribuciones: Independencia 1312, se compone de sala, comedor, tres habitaciones, cocina, w. c. y patio. Independencia 1302|06 esquina Santiago del Estero 801, formado por un salón de negocio en la esquina y otro salón por la calle Independencia, patio, w. c., etc. Santiago del Estero 811, salón de negocio, dos habitaciones, w. c., etc. Santiago del Estero 821, salón de negocio, una pieza, cocina, w. c., etc. y Santiago del Estero 831, sala, tres habitaciones, cocina, w. c., etc. Terreno mide: 20.00 metros de frente al N., 27.42 metros de fondo, teniendo en el contrafrente 18.90 metros y en el E., un martillo a su favor que empieza en la esquina de Independencia y Santiago del Estero, de 1.70 metros en el N., y 10.15 metros de fondo hacia el S., donde termina en 1 metro de ancho, con lo poco más o menos que resulte entre muros divisorios.

BASE DE VENTA, $ 62.000

El comprador continuará haciendo el servicio de la hipoteca originaria de $ 50.000 que reconoce la propiedad, reducida hoy a pesos 46.798 con 051 milésimos y abonará en dinero el exceso sobre esta suma hasta el precio de compra. Los títulos pueden ser examinados en la oficina del Banco antes del remate. Verificado éste no habrá lugar a reclamo. Seña 5 o|o. Comisión 1 o|o en dinero efectivo. Este remate se efectúa con sujeción a lo dispuesto en las leyes vigentes números 8172 y 9155. Por informes, ocurrir al Banco Hipotecario Nacional.

Aviso iniciado en LA EPOCA el 23 de febrero de 1916. 348|mz|13

CAPITAL

CASA CALLE LOBOS Nos. 3801|17 ESQUIna a la de Martínez Castro. No. Ho. 1149. Serie C. H. A. 6 o|o. El Banco Hipotecario Nacional rematará en su local el **LUNES 13 DE MARZO DE 1916, a la 1 p. m.**, una casa, ubicada en la calle Lobos números 3801 y 3817 con edificio compuesto de: tres habitaciones, dos piecitas, w. c., etc., y en terreno que mide 13.12 metros de frente al N. E. (calle Martínez Castro) 31.81 metros en su otro frente al S. E., sobre Lobos 10.04 metros en el costado S. O., y 30.77 metros en el costado N. O.

BASE DE VENTA, $ 4.500.

El comprador continuará haciendo el servicio de la hipoteca originaria de $ 4.000 que reconoce la propiedad, reducida hoy a pesos 3.687 con 644 milésimos y abonará en dinero el exceso sobre esta suma hasta el precio de compra. Los títulos pueden ser examinados en la oficina del Banco antes del remate. Verificado éste no habrá lugar a reclamo. Seña 5 o|o. Comisión 1 o|o en dinero efectivo. Este remate se efectúa con sujeción a lo dispuesto en las leyes vigentes números 8172 y 9155. Por informes, ocurrir al Banco Hipotecario Nacional.

Aviso iniciado en LA EPOCA el 23 de febrero de 1916. 347|mz|13

SUCURSAL SALTA

CAMPO EN LA COLONIA RIVADAVIA, departamento Rivadavia, partido General Belgrano. Préstamo número H.a 121|5506; serie E. — El Banco Hipotecario Nacional rematará en el local de su sucursal en la ciudad de Salta, establecida en la calle Alsina número 16 al 18, el día **MIERCOLES VEINTE Y DOS DE MARZO DE MIL NOVECIENTOS DIEZ Y SEIS, A LAS DOS DE LA TARDE,** un campo situado en la colonia Rivadavia, departamento Rivadavia, partido General Belgrano, jurisdicción de la provincia de Salta, señalado con el número 24, el que se encuentra limitado: al norte, con terrenos fiscales; al sur, con el antiguo cauce del río Bermejo; al este, con el lote número 25, propiedad de la sucesión de don Félix Giménez, y al oeste, con propiedad de don Pablo Argarañaz. La superficie calculada de este campo es de media legua de frente sobre el río citado, por dos leguas de fondo; pero no existiendo plano ni mensura, esta venta se hará ad-corpus. El campo tiene buenos pastos naturales, abundantes bosques con madera y le sirve de abrevadero el río Bermejo.

BASE DE VENTA, $ 1.000

El comprador continuará haciendo el servicio de una hipoteca de $ 1.000 que reconoce la propiedad, reducida hoy a $ 227 con 310 milésimos y abonará en dinero el exceso sobre esta suma hasta el precio de compra. Los títulos pueden ser examinados en la oficina del Banco antes del remate. Verificado éste, no habrá lugar a reclamo. Seña 5 o|o y comisión 1 o|o que serán exigidas en efectivo en el acto del remate, el que se efectúa con sujeción a lo dispuesto en las leyes vigentes números 8172 y 9155. Por informes ocurrir al Banco Hipotecario Nacional (**25 de Mayo número 245, capital federal**) o a su sucursal en Salta.

Aviso iniciado en LA EPOCA el 4 de marzo de 1916. 394-v-mar. 22.

SUCURSAL SALTA

CAMPO EN EL DEPARTAMENTO DE SAN Carlos, con una superficie de 751 hectáreas, 38 áreas, 30 centiáreas. Préstamo número H.o 261|16.490, serie H. de $ 23.000.

El Banco Hipotecario Nacional rematará en el local de su sucursal en la ciudad de Salta, establecida en la calle Alsina número 16 al 18, el día **VIERNES VEINTE Y CUATRO DE MARZO DE MIL NOVECIENTOS DIEZ Y SEIS, A LAS DOS DE LA TARDE,** una finca denominada Angastaco, ubicada en el departamento de San Carlos, jurisdicción de la provincia de Salta, con superficie de 751 hectáreas, 38 áreas y 30 centiáreas o lo más o menos que resulte dentro los linderos siguientes: al Norte el Río Angastaco; al Este con terrenos de doña Gregoria A. de López; al Sud con la obra del Estanque y herederos de don Juan de la Cruz Quipildor y al Oeste con propiedad de doña María A. de Rivero, terrenos de la Capilla y otros. La propiedad de que se trata contiene un establecimiento vinícola, con bodegas, lagares, depósitos y buena casa para familia. Contiene terrenos cultivados con alfalfares y aptos para maíz, trigo, cebada y otros cereales. Los viñedos frutales ocupan una superficie de 18 a 20 hectáreas aproximadamente y están sobre encatrados de alambres. Los alfalfares tienen una extensión más o menos de 50 hectáreas divididos en ocho potreros. Posee agua propia para la irrigación de plantaciones y cultivos. El resto del terreno de pastoreo. El Banco no se responsabiliza del estado de conservación en que se encuentran los adelantos que se indican y de la exactitud de los datos designados.

BASE DE VENTA, $ 23.000

El comprador continuará haciendo el servicio de la hipoteca originaria de $ 23.000 que reconoce la propiedad, reducida hoy a pesos 16.406 con 532 milésimos y abonará en dinero el exceso sobre esta suma hasta el precio de compra. Los títulos pueden ser examinados en la oficina del Banco antes del remate. Verificado éste, no habrá lugar a reclamo. Seña 5 o|o y comisión 1 o|o que serán exigidas en efectivo en el acto del remate, el que se efectúa con sujeción a lo dispuesto en las leyes vigentes números 8172 y 9155. Por informes, ocurrir al Banco Hipotecario Nacional (25 de **Mayo número 245,** capital federal) o a su sucursal en Salta.

Aviso iniciado en LA EPOCA el 6 de marzo de 1916. 396-v. 24 m.

AVISOS POPULARES

DIEZ CENTAVOS POR PUBLICACION

TRABAJOS PEDIDOS

COCINERA QUE CONOZCA ALGO LA COCINA INglesa y quehaceres de matrimonio solo, se necesita; Castro Barros 80.

COCINERO DE PROFESION, JOVEN, DE BUENA presencia, que sepa muy bien cocinar, se necesita; Santiago del Estero 2533, Villa Teresita, Olivos.

COCINERA PARA COCINA SENCILLA Y OTROS quehaceres, se necesita con cama, inútil presentarse sin buenas recomendaciones; Junín 1561.

MUCHACHA PARA CORTA FAMILIA SE NECEsita; Aráoz 2957, esquina Las Heras.

MUCHACHA RECOMENDADA PARA FAMILIA DE dos personas, se necesita. Ocurrir Rivadavia 1906, 4.o piso, Dto. H.

NIÑERA ALEMANA, INGLESA O FRANCESA, PAra el cuidado de un niño se necesita, inútil presentarse sino tiene buenas recomendaciones. Tratar Arroyo 1046, de 10 a 12 a. m.

SIRVIENTA SE NECESITA PARA DOS PERSONAS Ayacucho 474.

SIRVIENTA ASEADA, QUE ENTIENDA DE COCIna se necesita con recomendaciones; Lima 229, de 8 a 11 a. m.

TRABAJOS OFRECIDOS

AMA ROBUSTA SE OFRECE CON BUENA LECHE Araoz 2648.

AMA DE LECHE SE OFRECE, VA AFUERA O EN su casa, sueldo 40 $; Lavalle 2551.

BUEN MUCAMO FORMAL, CON RECOMENDACIOnes o portero, formal, aunque sea para todo servicio, se ofrece sin ninguna pretensión; Bmé. Mitre 2500 o Cangallo 2649.

CORREDOR O COMISIONISTA CON MUY BUEnas relaciones en toda la provincia de Entre Ríos se ofrece, y da referencias de primer orden. Dirigirse por carta a Jorge Domínguez, Concepción del Uruguay, Entre Ríos. perm.

COCINERA DE PROFESION SE OFRECE PARA casa de familia; Esmeralda 660.

COCINERA DE PROFESION, ITALIANA, SE OFREce; Victoria 2509.

COCINERA DE PROFESION SE OFRECE CON buenas recomendaciones; Uruguay 762.

JOVEN JAPONES SE OFRECE PARA MUCAMO O portero, habla castellano; Patricios 1560.

JOVEN JAPONES SE OFRECE COMO VALET DE chambre, muy competente y sabe planchar trajes, tiene buenas recomendaciones; Japonés, Esmeralda 672.

MUCAMA O SIRVIENTA SE OFRECE CON BUEnas recomendaciones; Chacabuco 912.

TAPICERO FRANCES RECOMENDADO, OFRECEse para casas de familias. Hace toda clase de trabajo, especialidad en cortinados, muebles, fundas y tapizar paredes. Precios módicos. Cangallo 1544. U. T. 2013, Mitre. v. Marzo 15.

VENTAS VARIAS

SE VENDE UNA MAQUINA DE CINE, MARCA Gaumont en buen estado, por datos en este diario.

BICICLETA DE MEDIA CARRERA, VENDO BArato, Reconquista 621. 384 v. 5 Marzo.

ALQUILER DE CASAS

PIEZA ALQUILASE PERSONAS MAYORES, LUZ eléctrica, baño comodidades, Dpto. 3 Charcas 1532. $ 15.

CONVOCATORIAS

MINISTERIO DEL INTERIOR

Convocatoria a elecciones

Buenos Aires, febrero 3 de 1916.

Atento a lo dispuesto por los artículos 1 s y 23 de la Ley Elecciones Nacionales de febrero 13 de 1912 (N.o 8871).

EL PRESIDENTE DE LA REPUBLICA

Decreta:

Artículo 1.o Convócase al pueblo de la Capital Federal para el día domingo 2 de abril próximo, con el objeto de que proceda: 1.o, a la elección de cuarenta y cuatro electores de Presidente y Vicepresidente de la República; 2.o, a la elección de once diputados al honorable Congreso de la Nación, en reemplazo de los ciudadanos Marcelo T. de Alvear, José L. Cantilo, Enrique Dickmann, Luis María Drago, Vicente C. Gallo, Juan B. Justo, Fernando Saguier, Delfor del Valle y Estanislao S. Zeballos, que terminan su mandato el día 30 de abril próximo, y de los ciudadanos Alfredo L. Palacios y Lauro Lagos, que renunciaron y cuyos mandatos terminaban en la misma fecha.

Art. 2.o De conformidad con lo prescripto en los artículos 55 y 58 de la mencionada Ley, cada elector votará por treinta electores de Presidente y Vicepresidente de la República, colocando en un mismo sobre las listas de los candidatos.

Art. 3.o Comuníquese, publíquese, dése al Registro Nacional y archívese. — **PLAZA.** — Miguel S. Ortiz.

300—v. ab. 1.

PROFESIONALES

MEDICOS

ANALISIS — LABORATORIOS Y FARMACIA — *Abierto Día y Noche* — SUIPACHA 477 — U. T. 818, Libertad — DOCTORES NELSON

Doctor CANTARELL Especialista en las enfermedades de la piel, vías urinarias, secretas de ambos sexos y las propias de las señoras. Tratamiento científico, eficaz y rápido de la neurastenia, debilidad vital y agotamiento. De 2 a 5 p. m. LAVALLE 910 y 8 a 9 p. m.

Dr. A. F. CELESIA
Cirugía y enfermedades de señoras. De 2 a 4 p. m. — Bartolomé Mitre 1791.

DOCTOR PICCININI
Especialista en enfermedades secretas, gastro intestinales y piel. — Consultas de 11 a 12 a. m. y de 4 a 6 p. m. Consultas 5 pesos, aplicaciones del 914, 20 3. — Corrientes 1211. 196 v Abril 15.

DOCTOR W. E. ESCUDERO
Señoras, niños y partos. Lunes y viernes, de 4 a 6 p. m. — Arenales 1592. — U. Telef. 238, Juncal.

DOCTOR A. C. REBUFFO
Enfermos de los ojos
Consultas de 10 a 11 y 2 a 6 p. m.
Bmé MITRE 1038 per.

Dr MAMERTO ACUÑA
Profesor de la Facultad de Medicina. Enfermedades de niños. Consultorio de 2 a 4 p. m. MAIPU 817. 208 v. Julio 22.

DOCTOR ELIZALDE
Especialista en vías urinarias, jefe de clínica del servicio de las enfermedades del riñón, próstata, vejiga, etc., en el hospital San Roque. Consultas de 2 a 6. MAIPU 513. 209 v. 22 Abril.

DOCTOR A. NOCETI
Enfermedades de los ojos y prescripción de anteojos. De 1 a 6 p. m.
MAIPU 535. per.

DOCTOR MARTIN M. TORINO
Médico cirujano. Enfermedades crónicas e internas. Ha trasladado su consultorio a ARENALES 1649. Consultas de 1 a 3. 212 v. Julio 24.

DOCTOR E. G. FIGUEROA
Afecciones intestinales, estómago y abdominales, tratamiento especial de las hemorroides. — Santa Fe 1273. De 4 a 6 de la tarde.

Doctor CASTAÑEDA
Garganta, nariz y oído. Jefe de clínica de la especialidad en el Hospital Durand. — Esmeralda 821.— Consultas de 4 a 6. 336 v. 31 Mayo.

ABOGADOS

Dr. FRANCISCO BEIRO
TALCAHUANO 287 U. T 796 Libertad.

DOCTOR VICENTE C. GALLO
Estudio: Avenida de Mayo 1411.
U. T. 665 (Libertad)

DOCTOR FERNANDO SAGUIER
Estudio: Florida 440.
U. T. 6057 (Avenida)

DOCTOR TOMAS DE VEYGA
Estudio: Sarmiento 643. U. T. 6050 (Aven.)
La Plata, calle 7 N.o 791. U. T. 377, La Plata

DOCTOR LEOPOLDO MELO
Estudio: Bmé. Mitre 311
U. T. 1913 (Avenida) y 1866 (Juncal)

Dr. TOMAS A. LE BRETON
Estudio: Bmé. Mitre 343

Dr. ERNESTO CORVALAN
Estudio: Avenida de Mayo 981
U. T. 3900 (Libertad)

DOCTOR JULIO A. ROJAS
Estudio: Uruguay 343. Dpto. 2.
U. T. 1955. (Libertad)

Estudio de los Dres.
CELESIA Y SILVA
Tucumán 900, U. T. 1465 (Libertad)

DOCTOR LUIS J. ROCCA
Anchorena 626.—U. T. 841 (Mitre)

DOCTOR ELEODORO LOBOS
Estudio: Maipu 462
U. T. 22 (Avenida) y 3710 (Avenida)

DOCTOR EMILIO ZORRAQUIN
Estudio: Cangallo 666
U. T. 270 (Avenida) y 3894 (Juncal)

Doctor Leonardo Pereyra Iraola
Estudio: Florida 880. U. T. (Av.)
Esmeralda 1212. U. T. 1521 (Juncal)

DOCTOR VICTOR M. MOLINA
Estudio: Avenida de Mayo 605
U. T. 4954 (Avenida)

Dr. DOMINGO E. SALABERRY
Defensa 188

Doctor Andrés Ferreyra
Estudio: Lavalle 1378
Unión Telefónica 4240 (Libertad)

DOCTOR RAUL MANRIQUE
Estudio: Sarmiento 2229
U. T. 6197 (Avenida) y 357 (Mitre)

DOCTOR JOSE M. GIUFFRA
Estudio: Talcahuano 446

DOCTOR PEDRO A. FOX
Estudio: B. Mitre 754

DOCTOR CARLOS F. MELO
Atiende personalmente su estudio de abogado
URUGUAY 546 U. T. 3784 (Lib.)

DOCTOR M. ALVAREZ COMAS
Abogado
U. T. 3554, Avenida. Sarmiento 412

DOCTOR HIPOLITO LEYS
Estudio: Lavalle 930, U. T. 3608 (Lib.)

INFORMACIONES DE ÚLTIMA HORA

Servicio Telegráfico del Exterior

LA BATALLA DE VERDUN

(Continuación de la página 4)

"Al norte de Verdun hubo un violentísimo bombardeo especialmente entre el bosque de Haudromont y el fuerte de Douaumont. El enemigo no reanudó sus ataques en esta región.

"No ha cambiado la situación en la aldea de Douaumont.

"Ocupamos los bordes del bosque al este de Vacheranville. Un ataque enemigo contra nuestras posiciones avanzadas fué completamente rechazado.

"En el Woevre hubo un enérgico bombardeo en la región de Fresnes y al este de Haudemont.

"Nuestra artillería se mostró activísima contra todo el frente del enemigo.

"Cañoneamos tropas en marcha al norte de Vacherauville, en dirección al bosque des Fosses, y en las cercanías de Louvamont.

"Un aeroplano francés arrojó anoche bombas en la estación de Conflans, donde había gran actividad".

LONDRES, marzo 6. — El War Office dió a la publicidad, el siguiente parte del general Haig, comandante en jefe de las tropas británicas en Francia:

"Anoche continuó la lucha con granadas de mano en los cráteres al noreste de Vermelles.

"Hoy la artillería alemana se mostró activa en los alrededores de Loos.

"Al nordeste de Ipres reinó la calma.

"A lo largo del canal de Ipres a Comines conservamos el terreno que ocupamos el 2 de marzo.

NUEVA YORK, marzo 6. — De Berlín transmiten el siguiente despacho oficial que contiene el comunicado del gran estado mayor alemán referente a las operaciones en el frente occidental.

"La artillería enemiga se mostró activa en varios puntos del frente.

"Entre el Mosa y el Mosela la artillería francesa estuvo muy activa, especialmente en la región de Douaumont, que fué bombardeada con gran violencia. No hubo animada lucha de cuamos las trincheras que tomamos el 28 de infantería.

"Para evitarnos pérdidas innecesarias, evafebrero cerca del bosque de Thiaviele, al nordeste de Badonviller. El enemigo hacía contra esas posiciones un fuego convergente".

PARIS, marzo 6 (1 p. m.) — La batalla de Verdun continúa con la misma intensidad, sin que se adviertan modificaciones generales para el enemigo.

Los alemanes siguen llevando al máximo sus esfuerzos contra la aldea de Douaumont, donde desde el sábado ambos adversarios se baten encarnizadamente, sin poder asegurar su ocupación. Los furiosos ataques alemanes no pudieron obtener ventajas sobre las tropas francesas. En todos los puntos las operaciones enemigas no solamente fueron contenidas, sino que nuestras fuerzas consiguieron un éxito en la Lorena.

La situación es bien diferente en la segunda parte de la ofensiva, que en la primera. El sólo progreso realizado por el enemigo fué durante los dos primeros días.

Desde hace cuarenta y ocho horas no realizaron el mínimo avance.

La diferencia está toda en nuestro favor. El enemigo no puede beneficiar más de la ventaja de la sorpresa y no puede organizar el terreno revuelto por el bombardeo, que por suerte no ha surtido los efectos esperados. Sus soldados están cansados. Las tropas frescas están desmoralizadas por el amontonamiento de 50.000 cadáveres alemanes, caídos delante de nuestras líneas, que intentaron, como los precedentes, alcanzarlas en vano.

Todas estas son las razones que hacen esperar sin inquietud la conclusión de la batalla de Verdun.

FRENTES SECUNDARIOS

LAS OPERACIONES EN LA MESOPOTAMIA

EN EL CAUCASO LOS RUSOS SIGUEN AVANZANDO

EN LOS DARDANELOS

AMSTERDAM, marzo 6. — Comunican de Constantinopla que grandes refuerzos británicos avanzan en la Mesopotamia con el propósito de socorrer a las tropas inglesas situadas en Kut-el-Amara.

Anuncian que en las inmediaciones de Nasrych se está librando una encarnizada batalla.

PETROGRADO, marzo 6. — Informan de Tiflis que las operaciones en el Cáucaso continúan desarrollándose satisfactoriamente. Los rusos siguen avanzando sin encontrar una resistencia seria de parte del enemigo.

Las operaciones en la región de Bitlis se considera como el desarrollo indispensable de la toma de Erzerum. Era necesario el avance del ala izquierda rusa a fin de suprimir la saliente que formaba el centro. El ala derecha avanza con el mismo propósito.

Los rusos marchan desde Erzerum hacia el norte con la intención de cortar la retirada a las tropas turcas que se encuentran a orillas del mar Negro y se repliegan hacia el distrito de Vitze. Las fuerzas turcas que operan a orillas de dicho mar hallan dificultades en el sur a causa de las montañas. Se ven, pues, obligadas a seguir las carreteras cercanas al mar, siendo posible que la flota rusa las bombardee.

Si los turcos no llegan a Rizeh antes que los rusos, se verán atacados por retaguardia. Se esperan de un momento a otro noticias de este nuevo ataque.

ATENAS, marzo 6. — Anúnciase en esta capital que los turcos están levantando las minas colocadas en los Dardanelos, lo que se considera como una operación preliminar a la apertura del estrecho.

Circula con insistencia el rumor de que los turcos desean firmar la paz por separado y que aprovecharán cualquier circunstancia propicia para iniciar negociaciones con los aliados.

LONDRES, marzo 6. — De Amsterdam informan que, según noticias recibidas de Constantinopla, el gobierno turco resolvió no someter a un consejo de guerra a Kiamil Bajá, jefe del ejército otomano del Cáucaso.

Dicho jefe será retirado del servicio; pero se le reconocerán sus méritos y se le concederán todos los honores.

No se ha confirmado la noticia de que Enver Bajá fué víctima de un atentado criminal.

Los socialistas alemanes

Actitud del diputado Liebkneckt

Sus denuncias en la Dieta Prusiana

LONDRES, marzo 6. — El diputado socialista alemán Liebkneckt pronunció un notable discurso durante la discusión del presupuesto de justicia delante la Dieta Prusiana.

El señor Liebkneckt comenzó criticando a la censura. Habló de la prohibición de mencionar cualquier proceso derivando de las demostraciones de paz y desórdenes causados por la falta de aprovisionamientos. La población está así mantenida en la ignorancia respecto a tales procesos. Hablando de las responsabilidades que le incumben al gobierno alemán por las atrocidades cometidas por las tropas alemanas en los territorios ocupados, el señor Liebkneckt condenó la puesta en libertad de los convictos y confesos y su enrolamiento en el ejército en el cual se encontraba ya un gran número de hombres de costumbres depravadas. Atribuyó el aumento alarmante de crímenes cometidos por jóvenes que se hallaban en una situación angustiosa y por falta de víveres. Se quejó que las persecuciones políticas no han cesado y al contrario se han vuelto peores desde que comenzó la guerra. Varios centenares de personas han sido arrestadas y encarceladas durante varios meses por simple prevención sin tampoco poder consultar abogados. Reveló que una nueva policía ha sido creada solamente para ocuparse especialmente de los propagandistas por la paz.

El señor Liebknecket fué llamado al orden por haber declarado que el estado actual de cosas era revolucionario, y dijo:

"Las llamadas de socorro lanzadas desde las prisiones por las víctimas por angustias, apagadas hoy, se harán oir de nuevo algún día y arrastrarán a la humanidad en una guerra santa por la paz".

Mientras el señor Liebkneckt empezaba a describir el año del terror existiendo en Austria, en donde las cortes marciales distribuyen centenares de años de trabajos forzados, se decretaron los debates terminados y el presupuesto fué enseguida adoptado.

FRANCIA

La señora Mercedes de Alvear

PARIS, marzo 6. — La Sra. Mercedes de Alvear ha sido operada de apendicitis.

La operación tuvo un éxito feliz.

Alemania y Estados Unidos

NUEVA YORK, marzo 6. — Comunican de Berlín que los norteamericanos allí residentes, creen que el voto de confianza dado por el Senado al presidente Wilson, ha fortalecido la actitud y el prestigio de los alemanes que no desean provocar una guerra entre su país y los Estados Unidos.

En opinión de muchos, esos alemanes trabajaron en el sentido de que se acceda lo que pida el gobierno de la Unión.

BRASIL

(De la Agencia Americana)

El carnaval. — Lluvia. — Náufragos. — La yerba mate. — Ley de minas. — Premios clásicos.

RIO DE JANEIRO, marzo 6. — Las fiestas de carnaval transcurrieron ayer con gran animación.

Los corsos se vieron muy concurridos, jugándose con entusiasmo con serpentinas, confetti y lanzaperfumes.

Varias comparsas y grupos de máscaras recorrieron los corsos.

—El día se ha presentado hoy amenazante.

Desde la madrugada llueve con intermitencias.

Si continúa el mal tiempo, serán suspendidos los corsos.

—El vapor que conduce los pasajeros de la línea ferroviaria de Therezopolis a esta capital, encontró ayer en su ruta por la bahía de Río de Janeiro, tres náufragso montados en una canoa tumbada.

Recogidos, informaron que eran pescadores, habiendo sido sorprendidos por una tormenta, perdieron el dominio de la embarcación a vela, la que fué tumbada por el oleaje y el viento.

—Informan que los temores de los molinos argentinos sobre un impuesto a la exportación de la yerba mate no elaborada, es prematuro, por cuanto los estados de Santa Catalina y Paraná, cuyos gobiernos proyecten el referido impuesto, aún no han tenido la aprobación de las respectivas legislaturas para el establecimiento del nuevo gravamen.

Posiblemente este asunto será solucionado antes de que este último sea sancionado.

—El gobierno nacional ha resuelto crear un consejo superior de Minas, presidido por el ministro de agricultura y encargado de reglamentar la respectiva ley, últimamente sancionada por el Cangreso nacional.

—El Derby Club ha recibido del Jockey Club de Buenos Aires la lista de premios correspondientes a las carreras clásicas que el primero organizará, con el concurso de la segunda institución y correspondiente a este año.

URUGUAY

Afluencia de viajeros — Animación en las fiestas — Obreros panaderos

MONTEVIDEO, marzo 6. — En seis vapores que llegaron ayer de ésa, vinieron más de dos mil quinientos pasajeros. Hoy también desembarcaron gran número, motivando esta afluencia de turistas gran animación callejera, aun cuando la baja temperatura y los frecuentes chubascos quitaron gran parte del lucimiento.

—El baile de la mantilla que se realizó anoche en el Parque Hotel resultó lucidísimo. Notóse la presencia de nuestras principales familias y un selecto núcleo de esa capital que actualmente veranean en Montevideo.

—La sociedad Obreros Panaderos a aba de recibir una nota de la sociedad de patrones de panaderías proponiendo a aquellos la realización de gestiones tendientes a abolir el trabajo nocturno en los establecimientos de panificación. Como acto previo piden que los obreros nombren una comisión para que trabaje conjuntamente con otra de patrones en el sentido indicado.

PROVINCIAS

BUENOS AIRES

El padrón electoral. — Gestiones inútiles del oficialismo.

BAHIA BLANCA, marzo 6. — Varios funcionarios públicos, entre ellos el inspector de policía Vázquez y el fiscal de los tribunales doctor Ismendi, han pretendido proveerse de padrones electorales en nombre del jefe de policía, del ministro de gobierno, etc., para el partido conservador, no habiendo el juez federal hecho lugar al pedido y enviado directamente al doctor Arce a La Plata los ejemplares necesarios para que éste, como presidente del partido Conservador, los distribuya en forma conveniente.

Arbitrariedades policiales. — Obstaculizando la propaganda cívica

PEHUAJO, marzo 6. — Las autoridades locales en su tarea de perseguir en toda forma, a las personas afectas al radicalismo, se valen para ello de los más fútiles pretextos.

La lista de hechos censurables, perpetrados por la policía se suceden sin solución de continuidad.

—El ciudadano Segundo Rea, preso durante ocho días ha conseguido ser librado de una detención arbitraria, entregando su libreta de enrolamiento.

—El comité local se ve obstaculizado en su propaganda política, por los pretextos que a diario expone el comisario de ésta para otorgar permiso de reunión.

Adhesión al partido Radical. — Sepelio.

SAN JUSTO, marzo 6. — Se ha adherido al comité radical de Matanza el señor Manuel J. Guerrero, que ha instalado su domicilio en Ramos Mejía.

—Dió lugar a una elocuente demostración de duelo el sepelio de los restos del señor Andrés Iturralde, fallecido en la capital federal.

El extinto era un antiguo vecino de esta localidad, extensamente relacionado y que contaba con la estimación general.

Fallecimiento

25 DE MAYO, marzo 6. — Ha dejado de existir esta madrugada el señor Jerónimo J. Astengo, de resultas de las quemaduras sufridas últimamente.

El extinto era secretario de la Unión Cívica Radical. El comité local ha designado una guardia de honor para que vele sus restos, designando al señor J. M. Grau, para que pronuncie una oración en el momento de la inhumación de sus restos.

Baile de disfraz. — Enlace

CHASCOMUS, marzo 6. — Tendrá lugar en los salones del Club Social Cosmopolita un baile de disfraz que promete alcanzar mucho éxito.

—En abril próximo se realizará el enlace de la distinguida señorita Estela Arístegui con el Dr. Angel Argentino Olmos.

Atropello de un oficial de policía

NAVARRO, marzo 6. — El empleado de policía Rodolfo Agliani agredió al repartidor del diario "La Verdad" sustrayéndole los periódicos e inutilizándolos. Dióse inmediatamente a la fuga penetrando en el local de la imprenta "La Minerva" donde se edita un periódico adicto al partido oficialista.

El diario "La Verdad" denunció el atropello cometido en la comisaría local, sin que ésta diera curso a ella.

CORRIENTES

El vicegobernador

MERCEDES, marzo 6. — Con destino a Corrientes pasó en el directo el vicegobernador doctor Breard.

Su embajada resultó a plazo fijo y su regreso precipitado se debe a que los ocho días estaban a punto de cumplirse; corría, pues, idéntico riesgo que el exgobernador.

Esto coméntase risueñamente.

Nótase que el mayor respeto a la disposición constitucional es el sentido de la sana influencia del radicalismo.

CORDOBA

Carnaval. — Festival. — Enfermos.—Viajeros

SAN FRANCISCO, marzo 6. — Reina entusiasmo para celebrar las próximas carnestolendas, habiéndose ya nombrado una comisión de vecinos para organizar el corso.

—Verificóse el sábado ppdo., en el teatro XX de Septiembre el festival auspiciado por un grupo de distinguidos jóvenes y a beneficio del club de football Belgrano.

Despertaron sumo interés los números desempeñados por los niñas Malvicini Oliván y Antona Galetto.

En vías de completo restablecimiento el apreciable vecino señor Patricio Cabal Cullen.

—Para Monteros en misión política el candidato a diputado por San Justo señor José R. Lencinas, acompañado de los señores Bautista, C. Rossi y Claudio Brond.

—A Córdoba el señor Domingo Ferrero.

—De Buenos Aires la señora Eugenia Vda. de Carcía.

—A Rosario el joven Federico Madoery.

—Después de pasar una temporada en Río Ceballos se encuentra nuevamente en ésta la familia del señor Carlos J. Amuchástegui.

Detención de un cuatrero. — ¿Complicidad de las autoridades? — La policía en la política. — El servicio de correos.

TANCACHO, marzo 6. — Ha sido detenido Benicio Guerrero, ladrón de unas vacas de propiedad del señor Victorio Castro y que fueron halladas en casa de un sargento de policía que es hijo del cuatrero. El comisario de Río Tercero Arriga, a quien el mismo dueño denunció el robo, señalando la pista del ladrón, hizo el aparato de una gran pesquisa, lo que abriga las sospechas de complicidad en el vecindario, pues el sargento Guerrero ha sido en distintas ocasiones cómplice e instrumento de empleados policiales para hazañas de la misma índole.

El cuatrerismo, que había sido vencido en esta zona a la que había asolado durante tantos años por la acción decidida del comisario general señor Farías, ha tomado nuevo incremento después del retiro de ese funcionario. Los buques de los montes Corralito y Ralo, sirven de guarida a los cuatreros. Y los empleados de policía, salvo raras excepciones, mantienen con ellos vinculaciones sospechosas.

—La jefatura local de policía sigue apoyando a los garzonistas. Los juegos de taba y naipes están en su apogeo, así como las vejaciones y persecuciones a los radicales.

—La estafeta de correos no atiende debidamente el servicio. Las quejas son numerosas.

CORDOBA

Aparición de un periódico

RIO CUARTO, marzo 6. — Apareció el primer número del semanario político, literario y de interés general "El Baluarte", órgano del centro de la juventud radical, con un importante y variado material de lectura, habiendo tenido la mejor acogida por parte del público.

Baile de disfraz. — Cabalgata

CAPILLA DEL MONTE, marzo 6. — Se prepara un gran baile de disfraz que tendrá lugar en los salones del Victoria Hotel.

—Realizóse a las sierras más altas una interesante cabalgata, habiendo concurrido entre otras las señoritas:

Celia y Juanita Varaona, Amelia Cardoner, Jelita Gutiérrez, Narcisa Salabert, Varela, Matilde Unane, Juanita Arade, Haydée Unanue y los jóvenes Guillermo Gutiérrez, Adolfo y Carlos Salabert Varela, Hugo Castagnino, Emilio Emanueli, I. Cermesoni, Carlos Rodríguez.

Los comicios de Tucumán

LA NOTA IMPRESCINDIBLE

Abusos, atropellos e incidentes

TUCUMAN, marzo 6. — En las elecciones para la renovación de la legislatura, realizadas ayer, no podía faltar—y no faltó, por cierto—la nota ingrata de la intromisión de las autoridades en las operaciones del comicio.

Apenas instaladas en esta capital 69 de las 89 mesas que debían funcionar, los oficialistas se despacharon con uno de sus habituales excesos, asaltando e hiriendo de gravedad, porque sí no más, por el gusto de provocar desórdenes, al señor Bernardo Ramos.

Poco después se supo que en Monteros los demócratas progresistas habían promovido escándalo con el propósito de impresionar a los electores de los otros partidos y apoderarse de las mesas.

Más tarde llegó la noticia de que en Villa Alberdi el presidente del comicio no permitía votar a los radicales y admitía en cambio el voto de ciudadanos que se presentaban al comicio sin libreta de enrolamiento.

Aquí en la capital, el presidente de la mesa segunda, Francisco Javier Alvarez, le dió fuerte por impugnar a los votantes radicales.

En las mesas del ingenio San Pablo no se permitió la entrada a los fiscales radicales, alegando que no eran vecinos del distrito.

En Ovanta se hizo más: no sólo no se permitió que los fiscales radicales presenciaran la elección, sino que se les mandó presos.

El mayordomo del ingeniero San Pablo, se convirtió en autoridad hecha y derecha, y, con toda desenvoltura adoptó infinidad de medidas policiales en perjuicio de los sufragantes radicales.

En fin: en toda la campaña el gobierno ha intervenido descaradamente en favor de sus amigos, provocando al adversario, promoviendo desórdenes y atropellando a gentes pacíficas con sus policías bravas.

TUCUMAN, marzo 6. — Hasta este momento faltan noticias de la campaña.

Debido a la falta de coincidencia de los registros, muchos ciudadanos quedaron sin votar. Los sufragantes llegan a 10.268, siendo el total de inscriptos de 19.433.

El porcentaje medio de votantes, por mesas, es de 80 a 100. En cambio, en las mesas presididas por personas poco escrupulosas, el número de votantes es mucho mayor.

En la mesa 23 de la sección norte, presidida por un demócrata votaron 184; en Villa Luján en la mesa 1, presidida por Lauro Arismendi, demócrata, votaron 187.

En la mesa 3, presidida por Segundo Pedro Pérez 125; en Los Vázquez en la mesa 1, presidida por Domingo Lisarraga 93; en la mesa 2 presidida por Estraton Paira 118.

El cuarto de las urnas fué sellado y lacrado por el secretario de la junta de escrutinio en presencia de los candidatos radicales Palacio y Vera.

—Hará guardia un pelotón de soldados del cuerpo de bomberos.

Custodiará las urnas una comisión del partido Radical, al mando del teniente San Martín.

El sufragio alcanza a 12 por ciento

La escasez de carbón

El vapor nacional "Dálmata", que hace el servicio entre Buenos Aires y los puertos del Brasil, entrará próximamente en el dique seco, para ser sometido a reparación.

Una vez listo, es probable que vaya a Bahía Blanca, con el doble objeto de cargar cereales y hacer la provisión de carbón necesario para su consumo, pues no ha podido comprar combustible en esta plaza, a causa de ser mínima su existencia.

Se nos informa que el stock de carbón de Bahía Blanca alcanzará todavía por algún tiempo.

EXPORTACION DE CARNES

LA COMPAÑIA SANSINENA

Esta compañía ha exportado, durante el mes de febrero, los siguientes cargamentos: Día 7, vapor La Negra, 1770 cuartos vacunos congelados para Liverpool; día 8, vapor Highland Scot 1500 reses de cordero y 1218 cuartos vacunos enfriados, para Londres; día 9, vapor Amiral Rigault, 2999 reses de carnero y 7909 cuartos vacunos congelados, para Burdeos; día 17, vapor Vestus, 216 reses de carnero y 8000 de cordero, para Nueva York; el mismo día vapor Highland Pride 1150 cuartos vacunos enfriados para Londres; el mismo día vapor Manchester City 4272 cuartos vacunos congelados, para Inglaterra; día 25, vapor Amazon, 1539 cuartos vacunos enfriados para Liverpool; misma fecha vapor Voltaire 6978 cuartos vacunos congelados para El Havre; misma fecha, vapor Highland Brigade, 3958 reses de carnero, 6171 de cordero y 1044 cuartos vacunos enfriados, para Liverpool; día 28 vapor Highland Loch, 2131 cuartos vacunos, de los cuales 1702 congeladas y 1729 enfriados para Londres.

Totales según destino: Inglaterra 3958 reses de carnero, 7671 de cordero 7714 cuartos vacunos congelados, 6710 id. enfriados; Francia, 2999 reses de carnero y 14.977 cuartos vacunos congelados; Estados Unidos, 3916 reses de carnero y 8000 de cordero.

Totales según clase de carne: 10.873 reses de carnero, 7671 de cordero, 7714 cuartos vacunos congelados, 6710 id. enfriados; Francia, 2999 reses de carnero y 14.977 cuartos vacunos congelados; Estados Unidos, 3916 reses de carnero y 8000 de cordero.

Totales, según clase de carne: 10.873 reses de carnero, 15.671 de cordero; 22.721 cuartos vacunos congelados 6710 id. enfriados.

Movimiento de vapores

Darro (Mala Real Inglesa). — Salió hoy de La Plata para Liverpool, con pasajeros, correspondencia y carga.

Desna (Mala Real Inglesa). — Procedente de Liverpool, entrará en la Dársena Norte esta noche o mañana a primera hora.

Pampa (Transports Maritimes). — Entró esta mañana a las 7.30 en la Dársena Norte. Procedía de Marsella, con 20 pasajeros de cámara, 160 de tercera, correspondencia y 3000 metros cúbicos de carga general.

Sequana (Sud Atlantique). — En viaje de Burdeos para ésta, fondeó ayer en la Dársena Norte. Trafa 20 pasajeros de cámara y 100 de tercera, correspondencia y 3000 metros cúbicos de carga general.

Highland Glen (Nelson Line). — Procedente de Londres, con pasajeros, correspondencia y carga, llegará a la Dársena Norte mañana por la mañana.

Vestris (Lampost y Holt). — Salió de Barbados el 4 del corriente, debiendo llegar a Nueva York el 9.

Tomaso di Savoia (Lloyd Sabaudo). — Es esperado en ésta para el 17 del corriente. Viene de Génova con 77 pasajeros de cámara, 259 de tercera, correspondencia y 4400 metros cúbicos de carga general.

P. de Satrústegui (Trasatlántica Española). — Procedente de Bilbao debe llegar a Buenos Aires pasado mañana, con pasajeros, correspondencia y carga general.

Naufragio del "Príncipe de Asturias"

Según telegramas de Río de Janeiro, ha naufragado frente a aquella ciudad el trasatlántico español "Príncipe de Asturias", de la compañía Pinillos, Izquierdo y Cía.

Calcúlase en más de 300 el número de víctimas.

El "Príncipe de Asturias" era un hermoso paquete, de reciente construcción y hacía apenas un año que prestaba servicios entre Barcelona y nuestro puerto.

Desplazaba 17000 toneladas.

A la hora de cerrar la presente edición se ignoran las causas que hayan podido motivar la catástrofe.

El barco náufrago había salido de Barcelona el 15 del mes pasado en dirección a Buenos Aires.

El vapor francés Vega prestó auxilio salvando algunos tripulantes.

Exportación de cereales

El director de Economía Rural y Estadística, ha enviado esta mañana al ministro de Agricultura, doctor Calderón, un parte haciéndole conocer la cantidad de cereales exportados desde el 1.o de enero del corriente año, hasta el 2 del mes actual.

Resulta un total de 528.068 toneladas, distribuidos en la forma siguiente: trigo y harina como trigo 221.896 toneladas, maíz 282.326 id.; lino 101.471 id.; y avena 56.462 toneladas.

Las tareas de los peones del puerto

UNA IMPOSICION IRRITANTE

Nos hemos ocupado, recientemente, de una poco plausible actitud de la dirección del puerto de la capital, relacionada con el pago de jornales extraordinarios a los peones que trabajan fuera de las horas habilitadas. Dichos pagos, como hemos expuesto, están retenidos desde meses atrás, porque aquella dirección ha dispuesto que se liquiden por la contaduría general de la nación, cuando lo más practico, oportuno y sencillo fuera liquidarlos directamente, sin mayores demoras.

Creemos que, reconociendo el error del procedimiento y atendiendo justas reclamaciones, la dirección del puerto modificaría la disposición, evitando aquellas demoras que no pueden sino ser penosas para personas que no tienen otro recursos que sus jornales para vivir. Pero, con sorpresa, acabamos de saber que aquella repartición, lejos de atender las justas razones, ha resuelto agravar la irregularidad con una injusticia, pues ha dado orden a los capataces del puerto que despidan a los peones que se nieguen a trabajar en horas extraordinarias.

No entraremos, por ahora, a comentar con la dureza merecida tan ingrata actitud de la dirección del puerto. Nos limitamos, pues, a señalarla, confiados en que no se mantendrá, tan monstruosamente ilegal, es la imposición que quiere obligar a los obreros a trabajar fuera de horas establecidas sin admitirles el derecho justísimo que les asiste de cobrar, regularmente, el producto de su trabajo.

Naugragio de un vapor argentino

RIO DE JANEIRO, marzo 6. — El vapor argentino Carmelia ha naufragado a 40 millas de Río Grande.

Ignóranse más detalles.

El vapor Frisia

Este paquete del Lloyd Real Holandés, se halla actualmente en viaje para ésta, trayendo, desde su punto inicial de partida—Amsterdam — pasajeros, correspondencia y carga general.

De Lisboa, última escala que ha hecho hasta ahora y de donde debe zarpar hoy, llega la noticia de que se vió precisado a retardar de un día su salida del puerto inglés de Falmouth (Dover).

Seguramente esta demora se debe a la revisión minuciosa que las autoridades de aquel puerto suelen hacer a los buques de la misma procedencia, con el fin de secuestrar la correspondencia de los imperios centrales.